LUNOV MAGNUS STRIP

MARTI MISTERIJA

VANREDNI BROJ 27

MARTI MISTERIJA
KRISTALNA KUGLA
TEKST: A. CASTELLI
CRTEŽ: A.M. RICCI
STRAŠNA OLUJNA NOĆ...
KRRAAŠ!

PLJAS!
TI?...
NE! ZAŠTO BAŠ SAD? SAD KAD SVE IZGLEDA GOTOVO! ZAŠTO?
NIŠTA NE VREDI... OBEĆAO SI!

EVO...
TRENUTAK... JA...
AAAAAAAAA
OH!.. NE... NEEE!

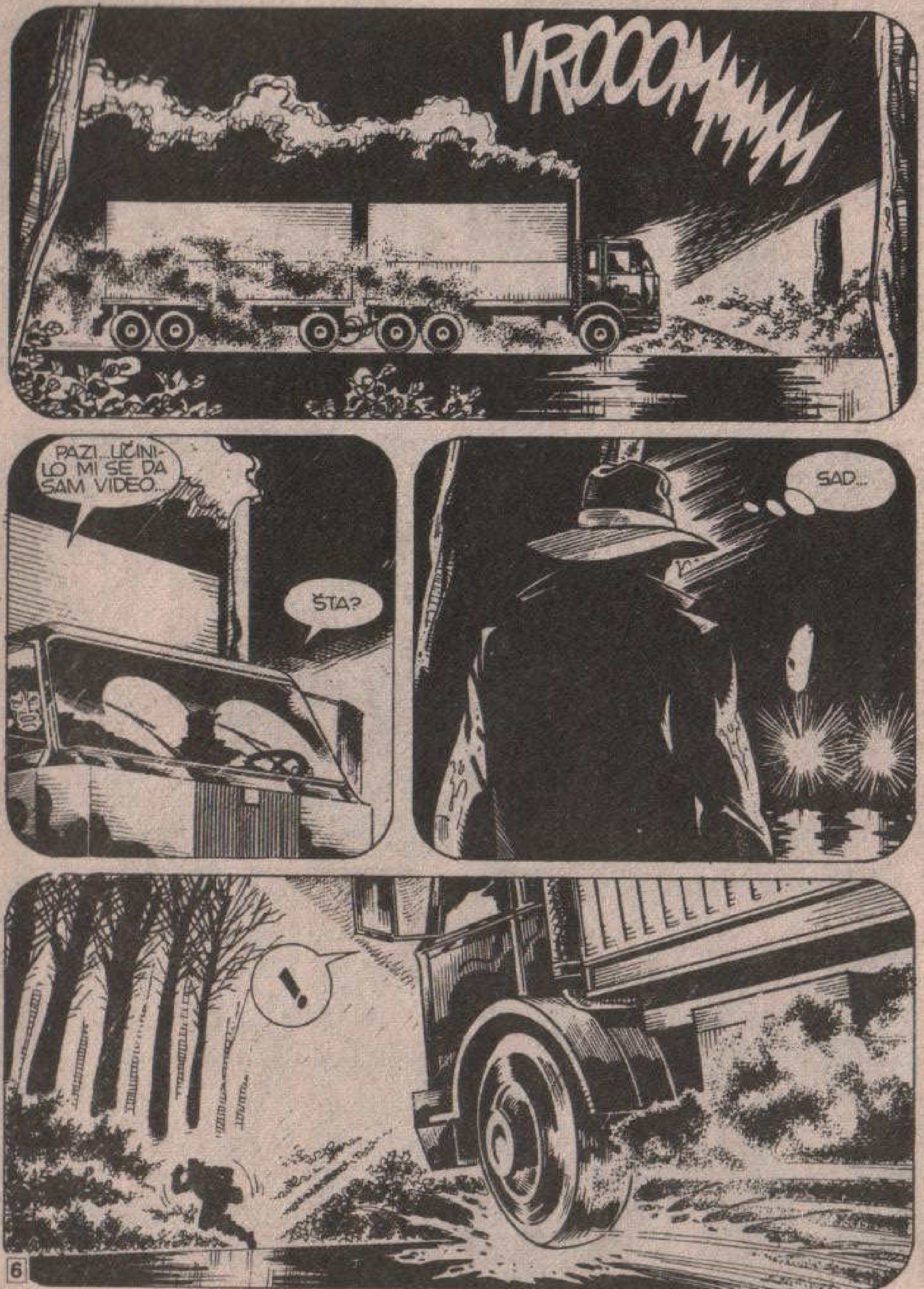
VROOOMMMM
PAZI... UČINILO MI SE DA SAM VIDEO...
ŠTA?
SAD...
!

KOČI! KOČI!
ŠKRIIIP
TUMP!
ŠKRIP
BACIO SE POD TOČKOVE... I SAM SI VIDEO, NISAM GA MOGAO IZBEĆI!
SMIRI SE... NIŠTA SE VIŠE NE MOŽE UČINITI!
KAMION PREGAZIO PEŠAKA
ŽRTVA JE POTPUNO UNAKAŽENA, PA NIJE MOGLA BITI IDENTIFIKOVANA.

TRIDESET GODINA KASNIJE...
FSSSS

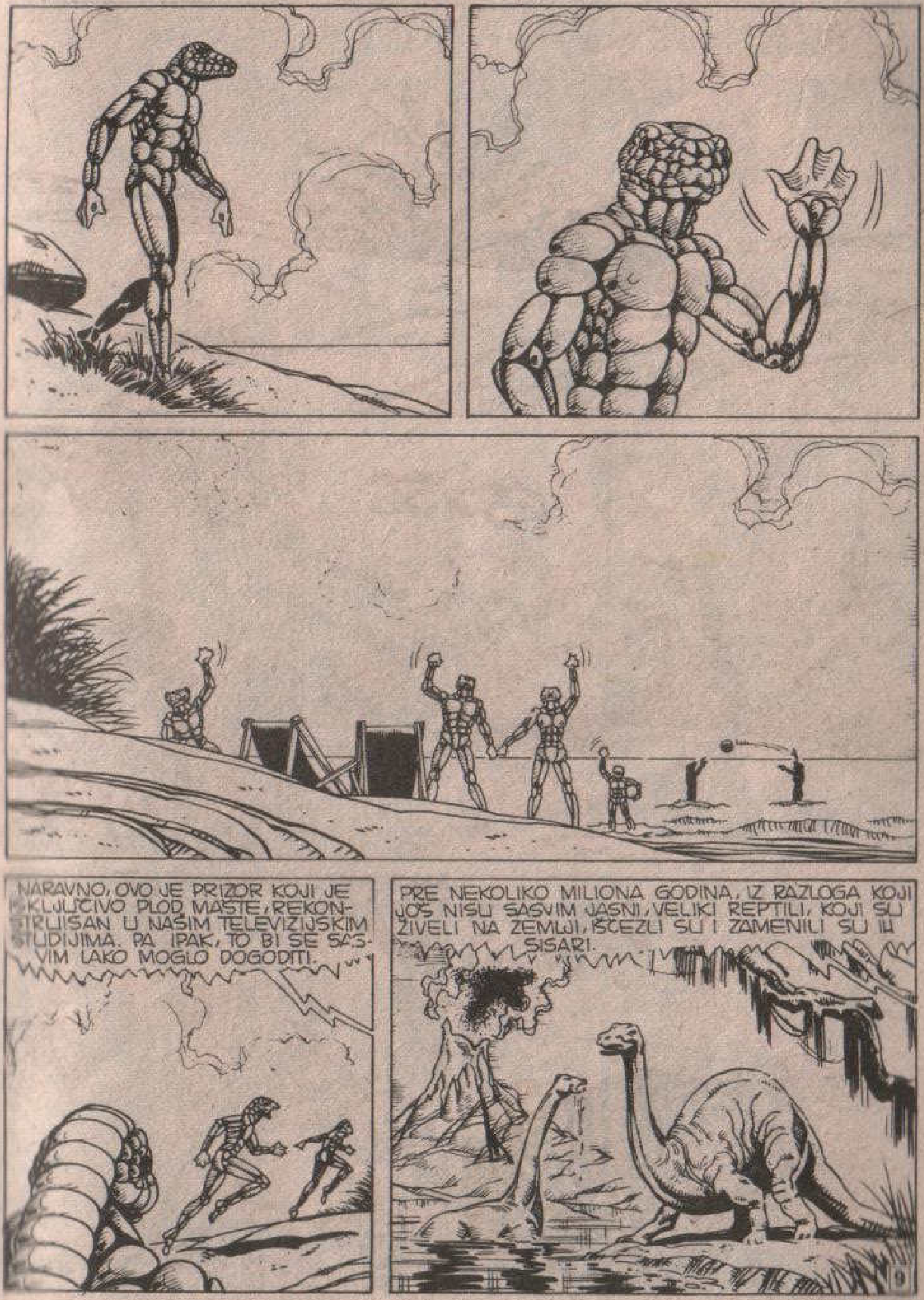
NARAVNO, OVO JE PRIZOR KOJI JE ISKLJUČIVO PLOD MAŠTE, REKONSTRUISAN U NAŠIM TELEVIZIJSKIM STUDIJIMA. PA IPAK, TO BI SE SASVIM LAKO MOGLO DOGODITI.
PRE NEKOLIKO MILIONA GODINA, IZ RAZLOGA KOJI JOŠ NISU SASVIM JASNI, VELIKI REPTILI, KOJI SU ŽIVELI NA ZEMLJI, IŠČEZLI SU I ZAMENILI SU IH SISARI.

..TA STVORENJA SU EVOLUIRALA SVE DOK IM SE NIJE RAZVILA INTELIGENCIJA I OD NJIH POTIČE ČOVEK, HOMO SAPIENS... ..
...ALI, DA SU SE STVARI DRUKČIJE RAZVIJALE, DA SU REPTILI OSTALI DOMINANTNA VRSTA...
...NIJE NEVEROVATNO TO DA BI SE ONI RAZVILI I POSTIGLI STADIJUM U KOME SE LJUDSKA VRSTA TRENUTNO NALAZI.
SADA BI TA STVORENJA, MNOGO DRUKČIJA OD NAS, ALI SA ISTIM INTELEKTUALNIM NIVOOM MOGLA DA ŽIVE, VOLE, ZABAVLJAJU SE KAO ONA GRUPA MLADIH KOJU SMO UPRAVO VIDELI NA PLAŽI.
GRUN!!

GLEDALI STE PRVI NASTAVAK NOVE SERIJE „MISTERIJINE MISTERIJE“.
DAKLE, DIJANA, ŠTA KAŽEŠ?
HMM...
BIP!
IZGLEDA ZANIMLJIVO. NAROČITO ONO O LJUDIMA-ZMIJAMA.
KAŽI MI, MARTI? VERUJEŠ LI DA SE TO MOGLO OSTVARITI? MISLIM, DA LI BI NEGDE NA NEKOM SKRIVENOM MESTU NA ZEMLJI MOGLA DA ŽIVI VRSTA DRUGAČIJA OD NAŠE?
PA...
DOGAĐAJ SA „PROZIRNIM SENKAMA“* JOŠ JE SUVIŠE BLIZAK DA BI TREBALO DA TE NA NJEGA PODSEĆAM, I KAO ŠTO ZNAŠ, U TOM SELU JE ŽIVELO PLEME ZA KOJE SE VEROVALO DA JE IZUMRLO. MEĐUTIM...
...NE MISLIM DA BI JEDNA TOLIKO DRUGAČIJA VRSTA MOGLA DA OPSTANE... I GDE? U KRAJNJOJ LINIJI, OVA NAŠA STARA PLANETA ISPITANA JE UZDUŽ I POPREKO.
*VANREDNI LUNOV MAGNUS STRIP 17,18,19.

ISKRENO DA TI KAŽEM, NAJVAŽNIJE JE: DA JE TO MOGLO DA SE DESI !...
RGHRRR...
RGHHRR! HOAHHHHHH!
!
JAVA! ŠTA TI JE ODJEDNOM, STARI MOJ?
NEKO POKUŠAVA DA OTVORI VRATA!
ŠTO MU GROMOVA, AKO JE LOPOV, TAJ MORA DA JE KRAJNJE BEZOBZIRAN I SMEO KAD SE USUĐUJE DA PROVALJUJE U STAN USRED DANA!
NAUČIĆU PAMETI TOG NASRTLJIVCA!
NAPRED, LEPOTANE! ŠTA TRAŽIŠ?

HM... DOBAR DAN, MISTER... JA SAM POŠTAR...
?
OPROSTITE, POKUŠAVAO SAM DA ZVONIM... SIGURNO VAM ZVONO NE RADI...
ŠTO MU MUKA...
TREBALO BI DA SE JA IZVINIM. NIKAKO TO ZVONO DA POPRAVIM... ČINJENICA JE... HM... DA JE JAVA REŽAO !...
JAVA JE VAŠ PAS?
HM... NE... NIJE PAS... ON JE... NO, OSTAVIMO TO SAD... GDE TREBA DA POTPIŠEM?
RGHH!
OVDE. TAJ VAŠ PAKET MI JE ODVALIO RUKE.
STVARNO JE TEŽAK.
Profesoru Martiju
Misteriji
3 Vašingtoň njus
NJUJORK, N.Y. 10022

ŠTA JE TO, MARTI?
NE ZNAM, ALI ODMAH ĆEMO VIDETI.
UARRRGH!
JAVA, NE BUDI NESTRPLJIV. SAČEKAJ.

KUGLA...
DA... ALI NE SHVATAM ŠTA...
POGLEDAJ JAVU, MARTI!
GGHHH
IZGLEDA JAKO UPLAŠEN!

O ČEMU SE RADI, ZA IME SVETA?!
POJMA NEMAM!
PROZIRNA JE, ALI NE IZGLEDA KAO DA JE OD STAKLA VEĆ OD METALA..OVI CRTEŽI...
...STALNO MENJAJU OBLIK!
ZA ČASAK SAM POMISLIO DA SE RADI O SIMBOLIMA MAJA...
...A SAD NE... VEĆ JE NESTAO...
...UČINILO MI SE DA SAM VIDEO JEDAN KINESKI IDEOGRAM.

TU JE I NEKO PISMO, MARTI.
Dragi profesore Misterija, Mi se nismo nikad upoznali, a sad se plašim da
„DRAGI PROFESORE MISTERIJA, MI SE NISMO NIKAD UPOZNALI, A SAD SE PLAŠIM DA JE PREKASNO. OVO ŠTO ĆETE PROČITATI, VEOMA JE NEOBIČNA PRIČA.“
„ONA JE POČELA PRE TRIDESET I TRI GODINE KAD SAM POKUŠAVAO DA PRONAĐEM DOKAZ KOJI BI POVEZAO NARODE AMERIKE SA NARODIMA AZIJE.“
„ALI JE BOLJE DA SVE IDE REDOM... IME MI JE...“

VAHHHHHH!
OH, ŠTA...
ŠTO MU GROMOVA!

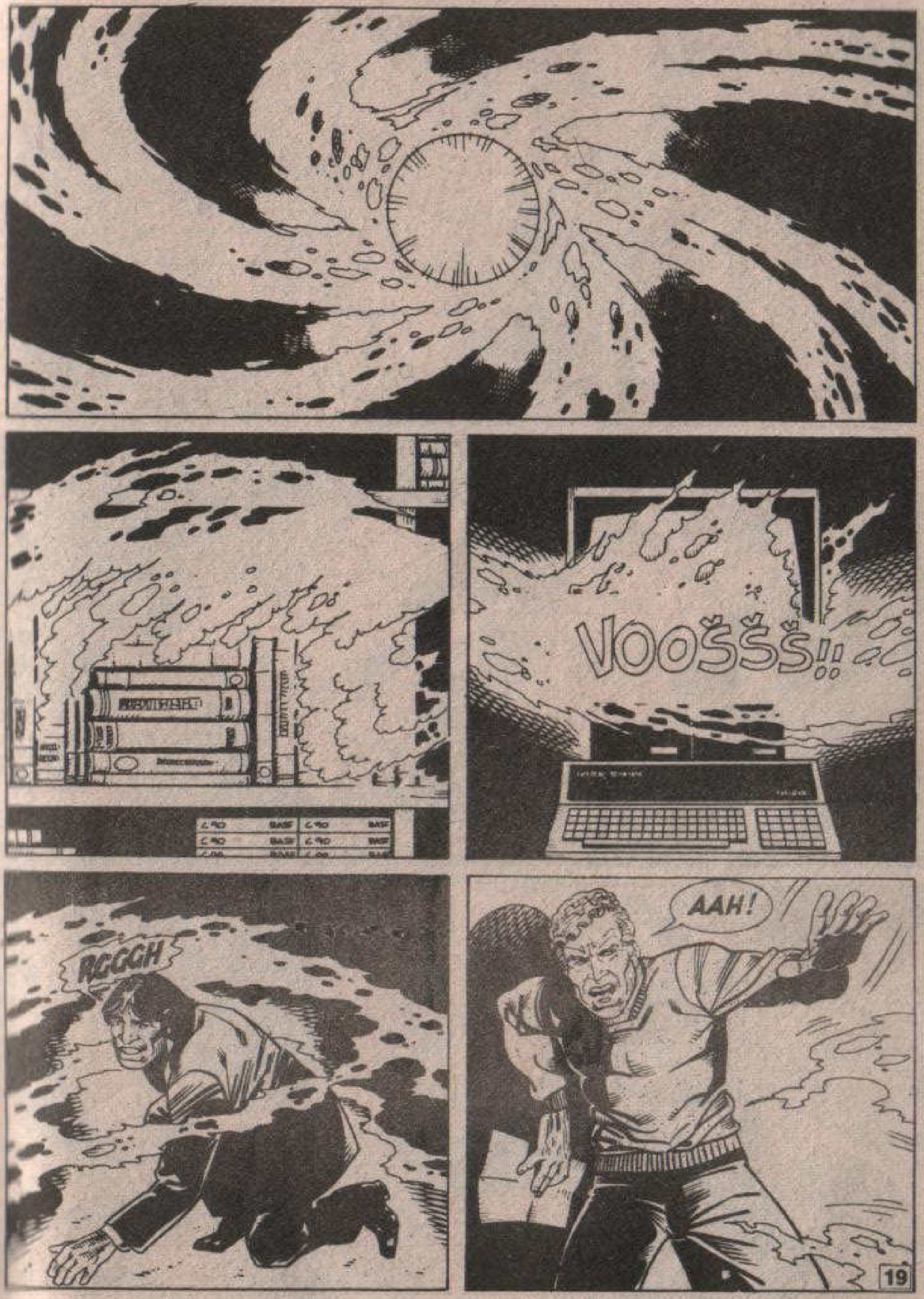
VOOŠŠŠ!!
RGGGH
AAH!

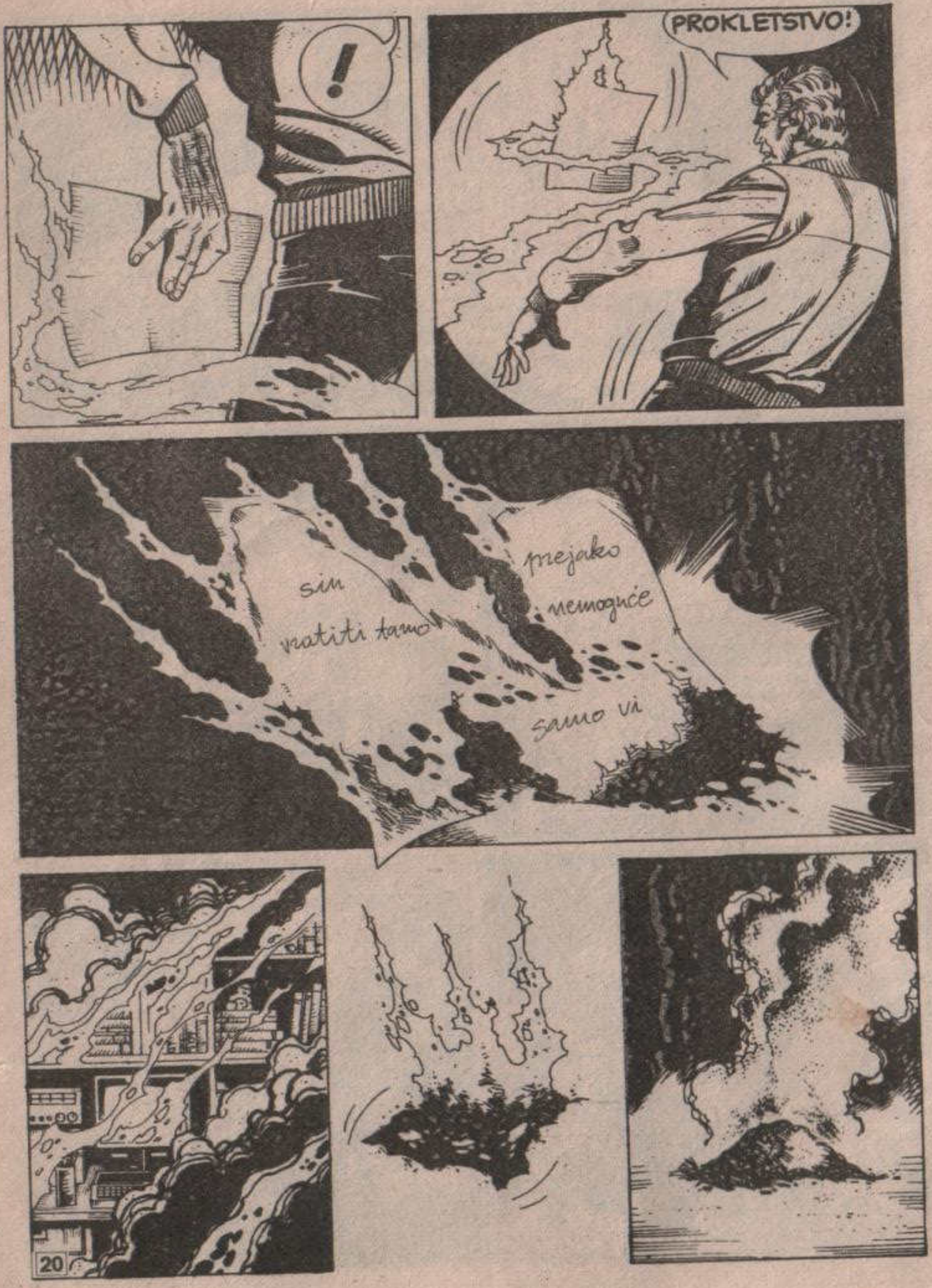
!
PROKLETSTVO!
sin
vratiti tamo
prejako
nemoguće
samo vi

!
PROŠLO JE... MA ŠTA DA JE BILO, PROŠLO JE...
„MA ŠTA DA JE BILO...“ ALI ŠTA JE BILO, MARTI?

ZA TO VREME...
ODLAZI!
GUBI SE!
NE VOLI-
MO TE! NE
SVIĐAŠ NAM
SE!
GUBI SE!

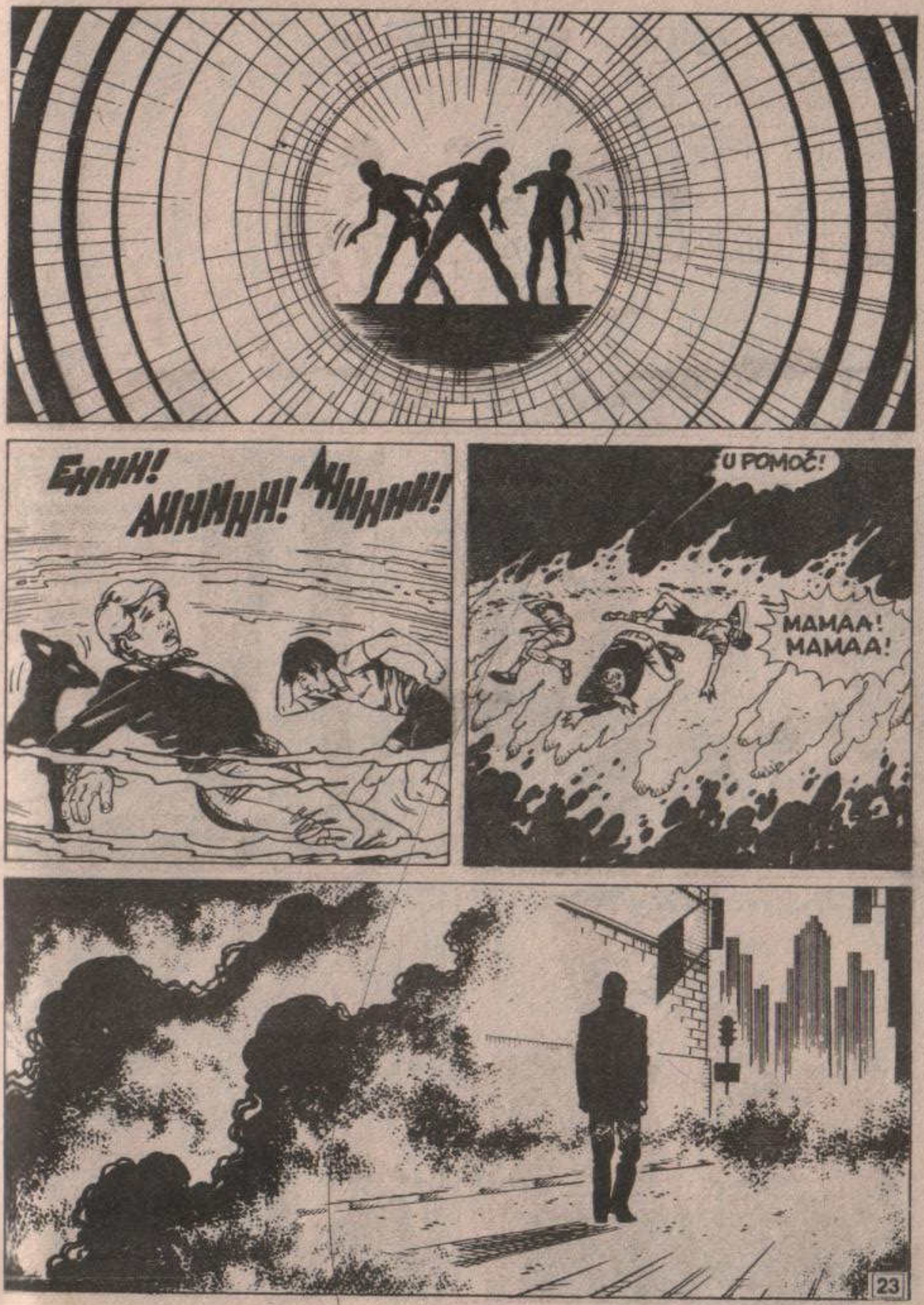
EHHH!
AHHHHH!
AHHHHH!
U POMOĆ!
MAMAA!
MAMAA!

NJUJORK...
ELEGANTNA ZGRADA U VAŠINGTON NJUSU BROJ 3.
MISLIŠ DA JE TO BILA HALUCINACIJA, MARTI?
TO JE JEDINO MOGUĆE OBJAŠNJENJE.
...IAKO JE ONO PISMO STVARNO IZGORELO, A, KAKO MI SE ČINI, U NJEMU SE NALAZI OBJAŠNJENJE ZA OVO ŠTO SE DOGODILO.
USPEO SAM DA PROČITAM NEKOLIKO REČI: „SIN", „PREJAKO", „VRATITI TAMO", „TREĆE", SAMO VI"...

POJMA NEMAM ŠTA ZNAČE. IDEM DA POGLEDAM U SVOJE KNJIGE.
MNOGI TEKSTOVI GOVORE O „ČAROBNIM KUGLAMA". KO ZNA, MOŽDA ĆU NEŠTO MOĆI DA SAZNAM.
PRESS RUN
KLIK

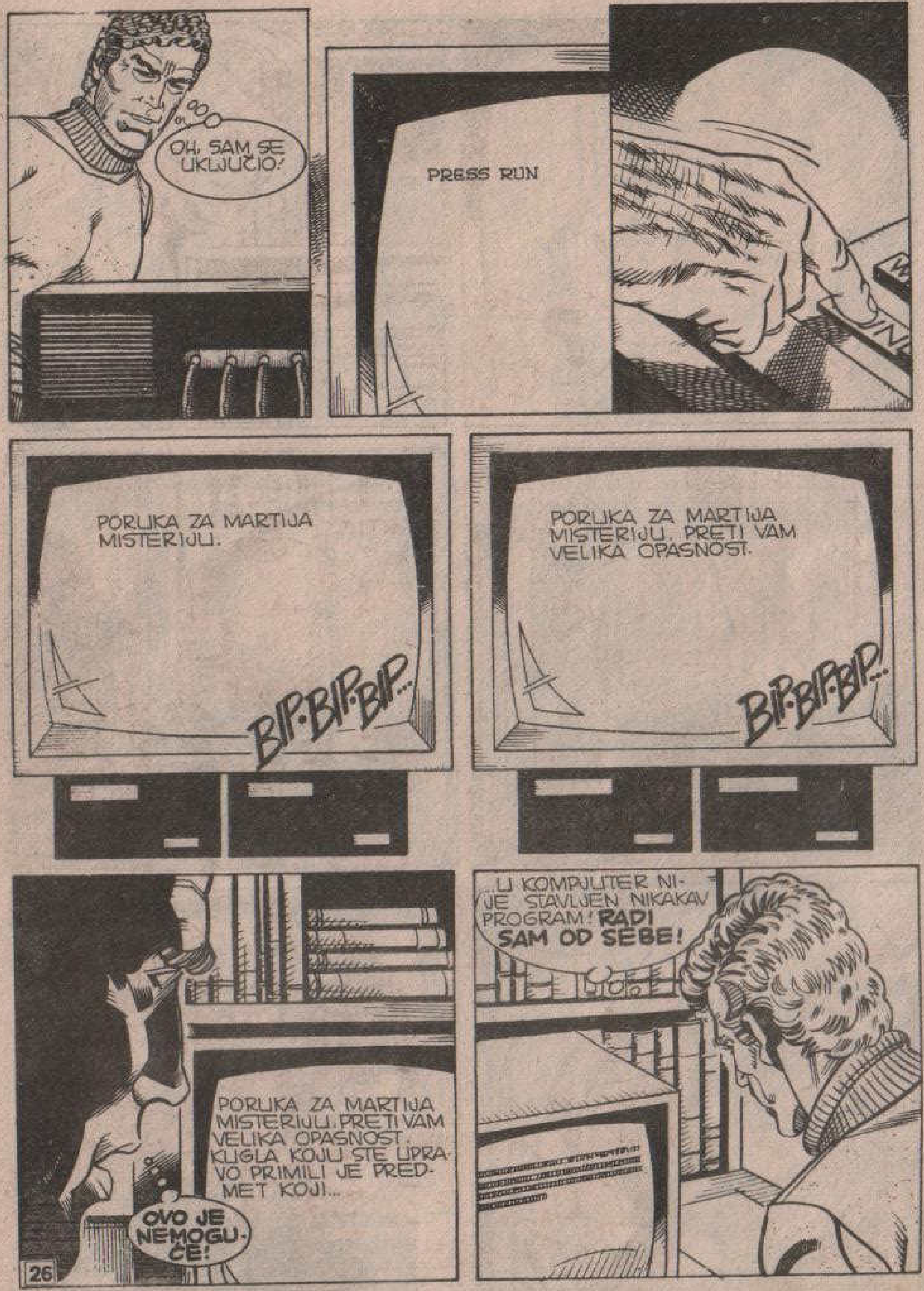

OH, SAM SE UKLJUČIO!
PRESS RUN
PORUKA ZA MARTIJA MISTERIJU.
BIP-BIP-BIP...
PORUKA ZA MARTIJA MISTERIJU. PRETI VAM VELIKA OPASNOST.
BIP-BIP-BIP...
PORUKA ZA MARTIJA MISTERIJU. PRETI VAM VELIKA OPASNOST. KUGLA KOJU STE UPRA-VO PRIMILI JE PRED-MET KOJI...
OVO JE NEMOGU-ĆE!
...U KOMPJUTER NI-JE STAVLJEN NIKAKAV PROGRAM! RADI SAM OD SEBE!

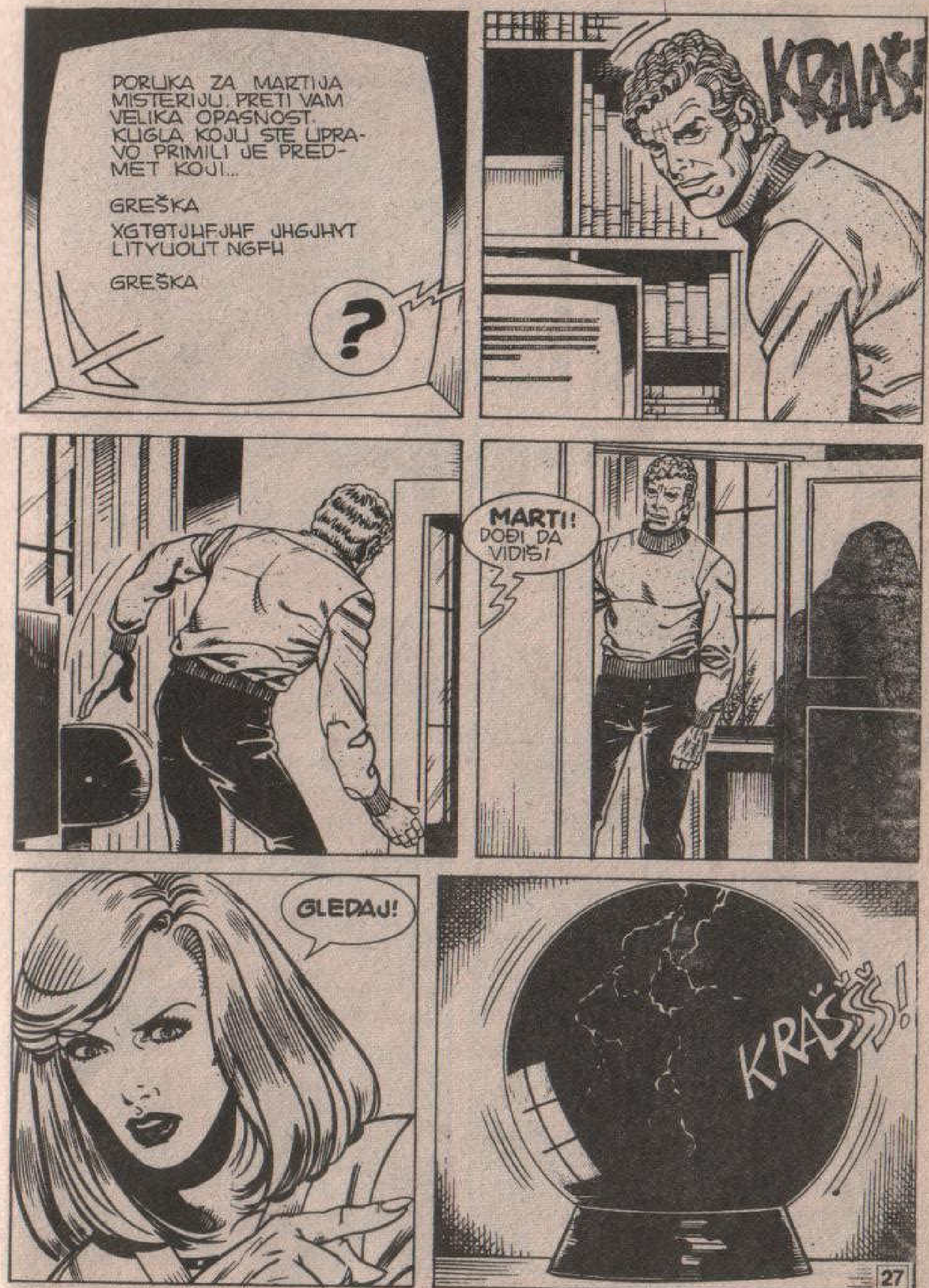

PORUKA ZA MARTIJA MISTERIJU. PRETI VAM VELIKA OPASNOST. KUGLA KOJU STE UPRA-VO PRIMILI JE PRED-MET KOJI...
GREŠKA
XGTBTJHFJHF JHGJHYT LITYUOUT NGFH
GREŠKA
?
KRAAŠ!
MARTI! DOĐI DA VIDIŠ!
GLEDAJ!
KRAŠŠŠ!

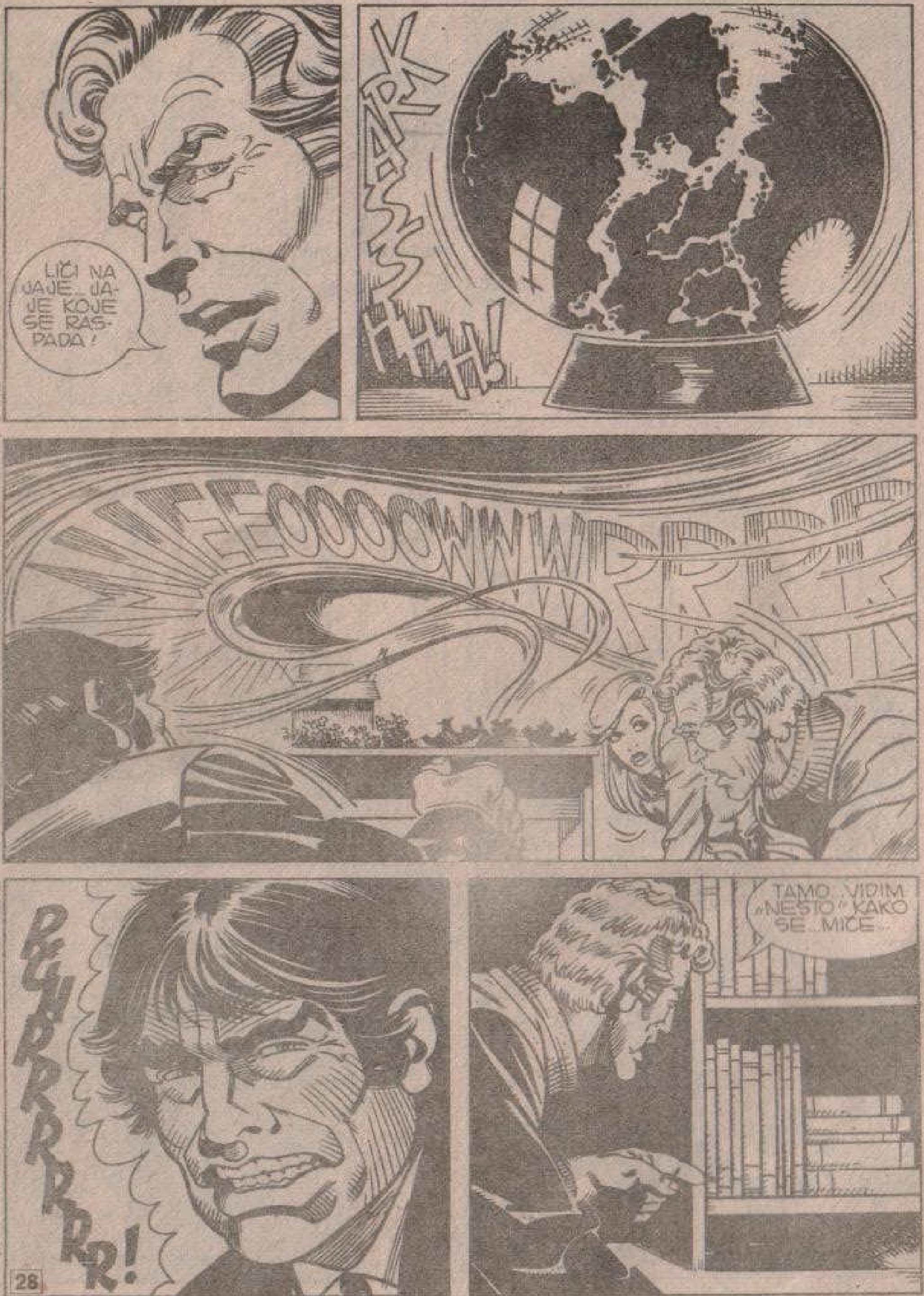
LIČI NA JAJE... JAJE KOJE SE RASPADA!
TAMO... VIDIM „NEŠTO" KAKO SE... MIČE...

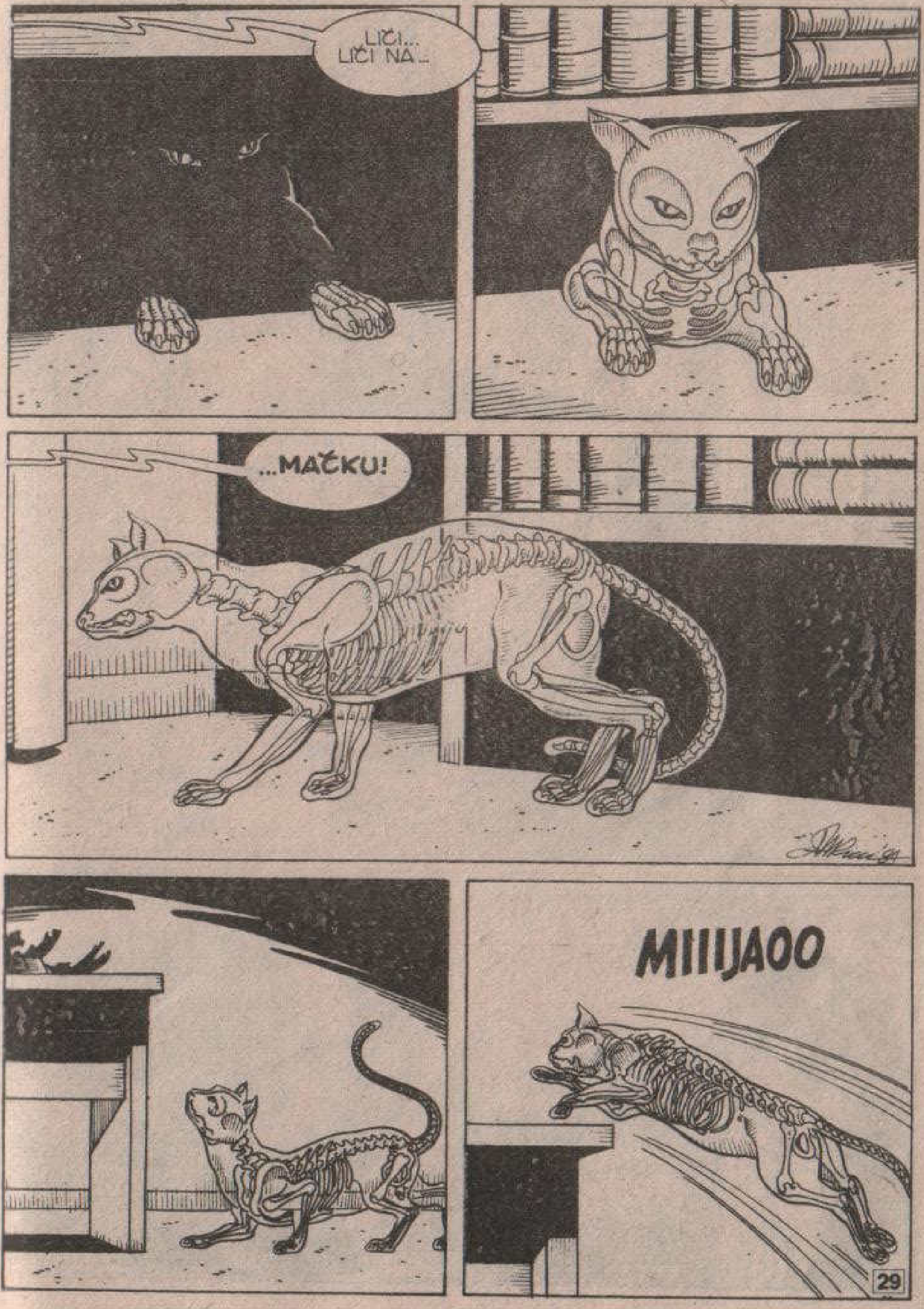
LIČI... LIČI NA...
...MAČKU!
MIIIJAOO

A SADA, ZNAJTE DA VAS NIKADA NEĆU NAPUSTITI.
?
!
RGGGH!
RGHRRRAHHHH!
KUGLA! PONOVO JE CELA!

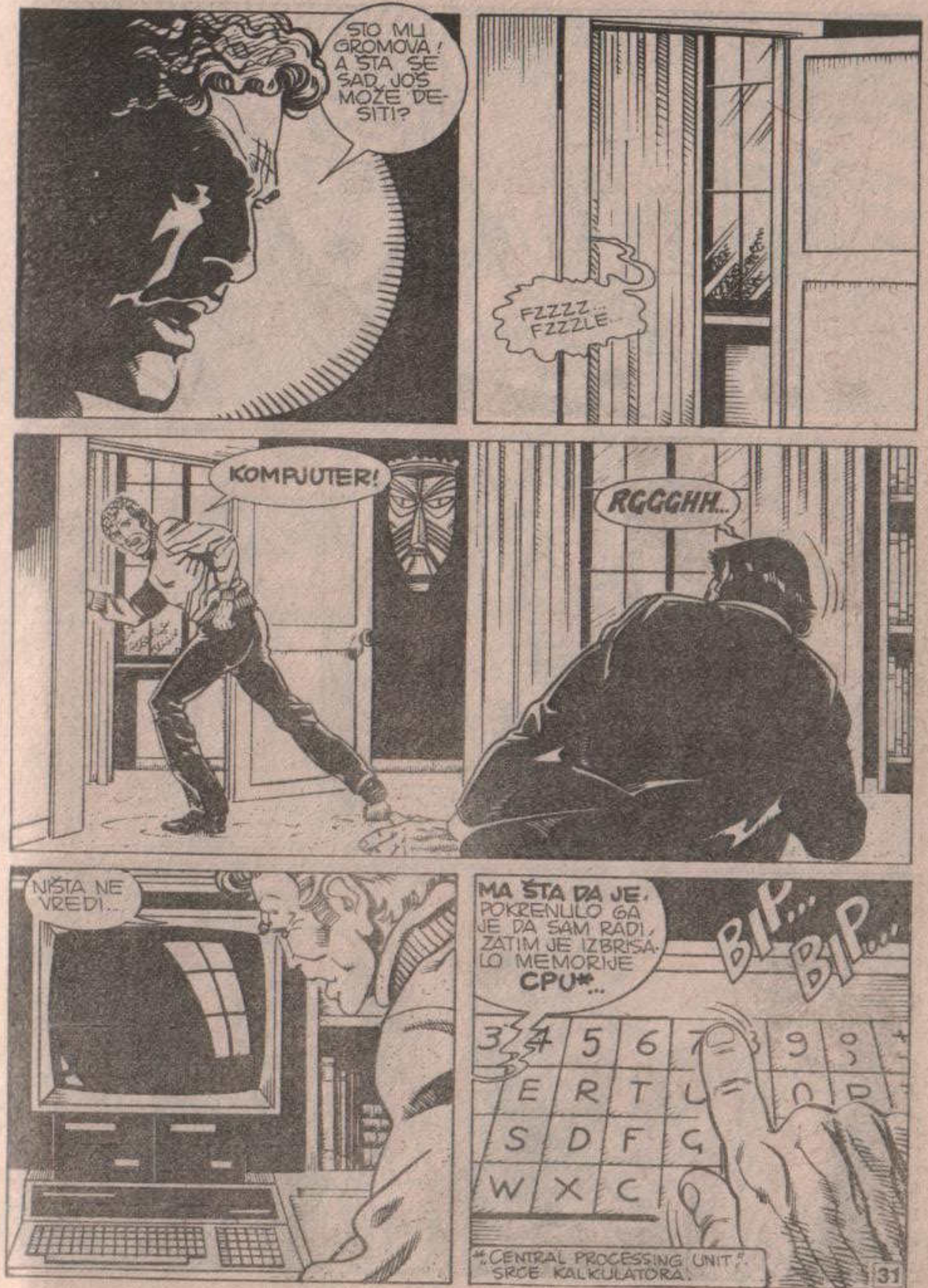

ŠTO MU GROMOVA! A ŠTA SE SAD, JOŠ MOŽE DESITI?
FZZZZ... FZZZLE.
KOMPJUTER!
RGGGHH..
NIŠTA NE VREDI...
MA ŠTA DA JE, POKRENULO GA JE DA SAM RADI, ZATIM JE IZBRISALO MEMORIJE CPU*...
BIP... BIP...
*CENTRAL PROCESSING UNIT, SRCE KALKULATORA

AVENIJA LEKSINGTON.
CENTRAL POST
OFFICE
REKLI STE DA VAM JE TAJ PAKET STIGAO? HM... PRETPOSTAVLJAM DA ZNATE ADRESU POŠILJAOCA.
TO JE BAŠ ONO ŠTO NE ZNAM... HM... IZGUBIO SAM JE.
HM... ZNATE LI DA SE NEKE INFORMACIJE NE MOGU DOBITI TAKO DOK UDARIŠ DLANOM U DLAN... NO, S OBZIROM DA STE VI...

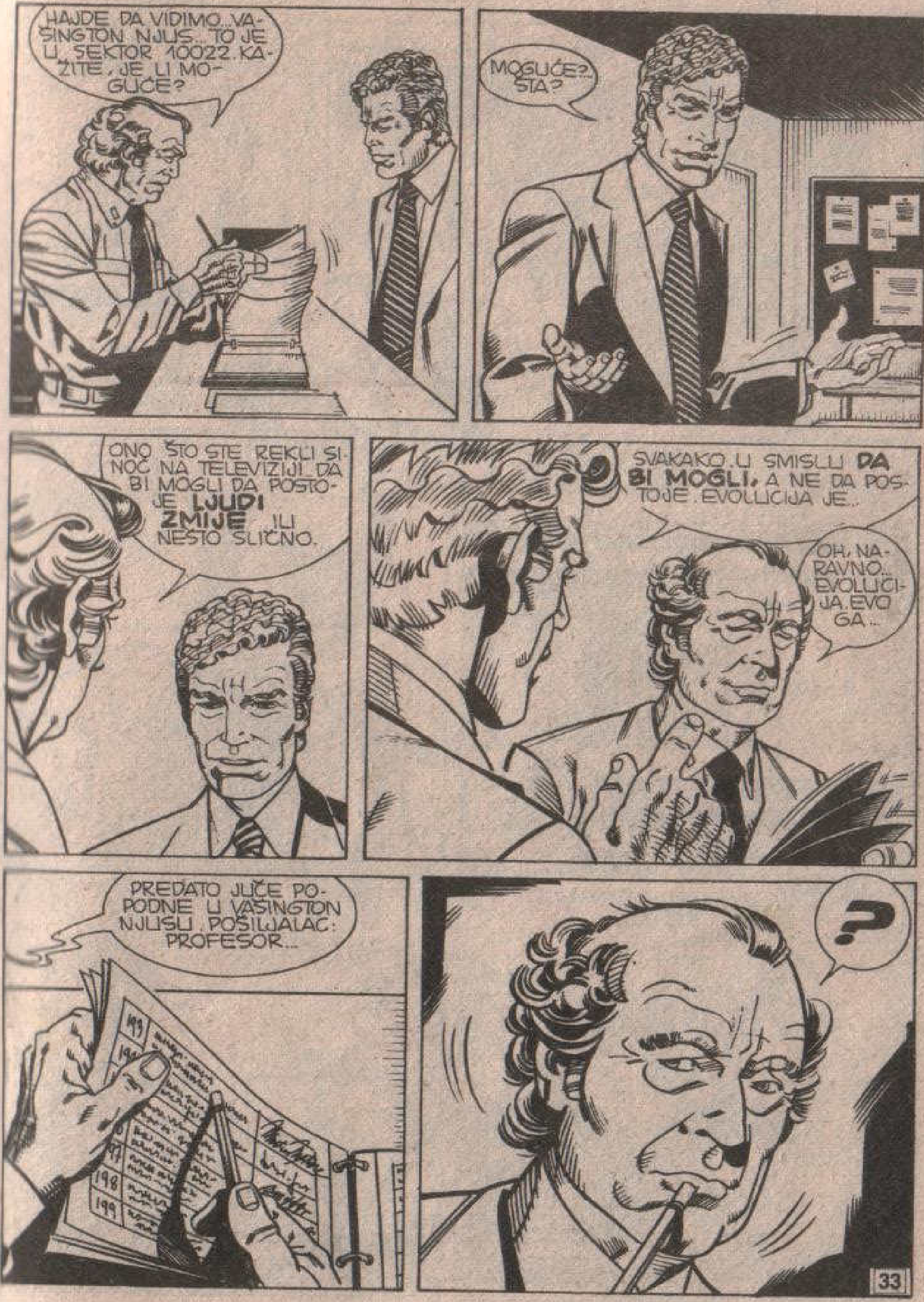
HAJDE DA VIDIMO... VAŠINGTON NJUS... TO JE U SEKTOR 10022. KAŽITE, JE LI MOGUĆE?
MOGUĆE?... ŠTA?
ONO ŠTO STE REKLI SINOĆ NA TELEVIZIJI, DA BI MOGLI DA POSTOJE **LJUDI ZMIJE** ILI NEŠTO SLIČNO.
SVAKAKO, U SMISLU **DA BI MOGLI,** A NE DA POSTOJE. EVOLUCIJA JE...
OH, NARAVNO... EVOLUCIJA. EVO GA...
PREDATO JUČE POPODNE U VAŠINGTON NJUSU. POŠILJALAC: PROFESOR...
?

ŠTA JE? ZAŠTO STE ZASTALI?
PA, EVO...
...UČINILO MI SE DA SAM VIDEO JEDNOG MAČKA KAKO ULAZI, ALI MORA DA JE TO BILA SENKA.
DAJTE MI ADRESU, BRZO...
OH, NARAVNO. SASVIM SAM NA TO ZABORAVIO.
PROFESOR TOMPSON, SANSET GROUV, TIFORD, ENGLESKA.
MNOGO VAM HVALA, PRIJATELJU.
?
I, ČUVAJTE SE LJUDI-ZMIJA!

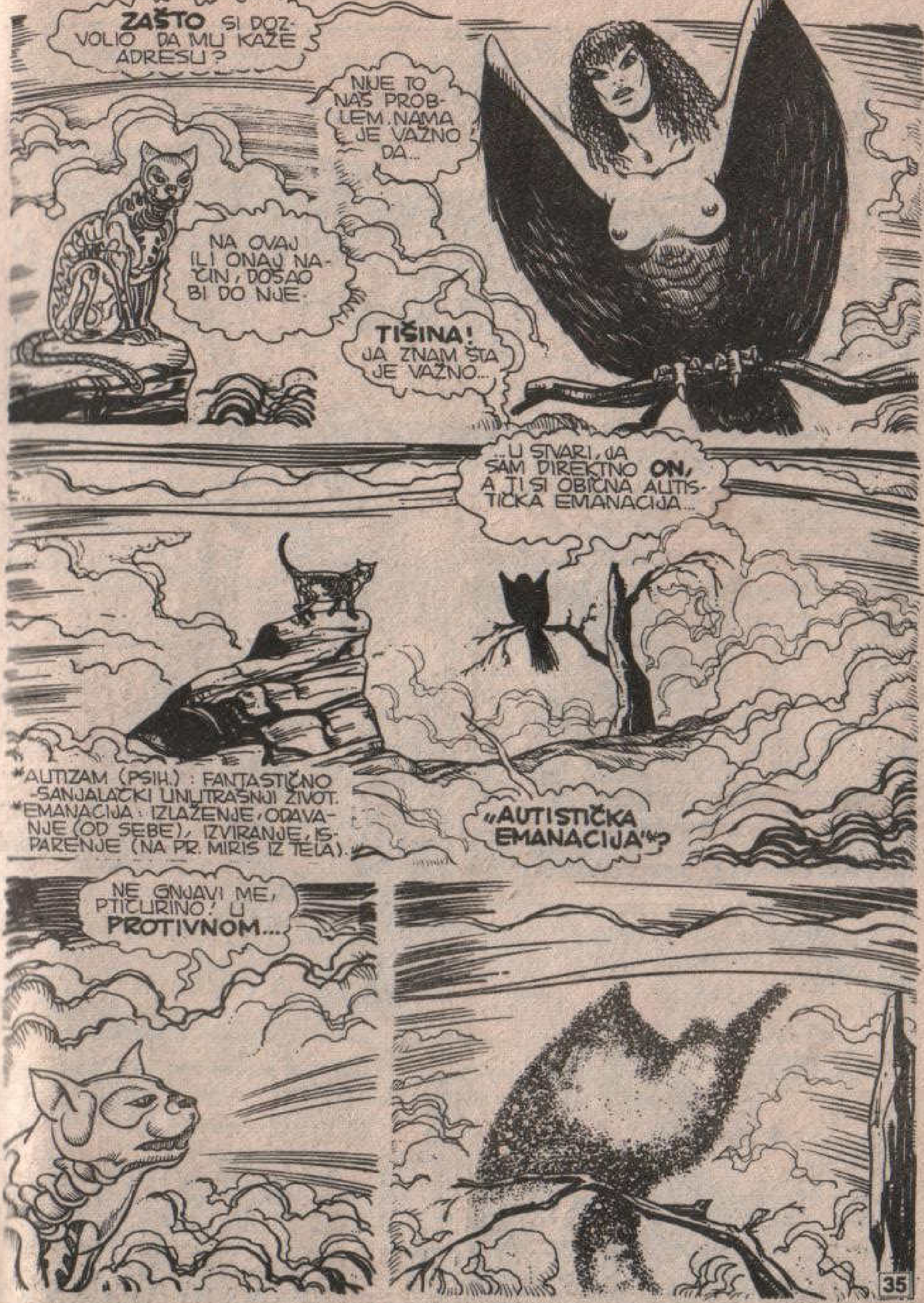
ZAŠTO SI DOZVOLIO DA MU KAŽE ADRESU?
NIJE TO NAŠ PROBLEM. NAMA JE VAŽNO DA...
NA OVAJ ILI ONAJ NAČIN, DOŠAO BI DO NJE.
TIŠINA! JA ZNAM ŠTA JE VAŽNO...
...U STVARI, JA SAM DIREKTNO ON, A TI SI OBIČNA AUTISTIČKA EMANACIJA...
*AUTIZAM (PSIH.): FANTASTIČNO-SANJALAČKI UNUTRAŠNJI ŽIVOT.
*EMANACIJA: IZLAŽENJE, ODAVANJE (OD SEBE), IZVIRANJE, ISPARENJE (NA PR. MIRIS IZ TELA).
„AUTISTIČKA EMANACIJA"?
NE GNJAVI ME, PTIČURINO! U PROTIVNOM...

MISLIŠ DA SMO DOBRO URADILI ŠTO SMO DIJANU OSTAVILI U NJUJORKU, JAVA? JA NISAM BAŠ SIGURAN.
PAN AM
MOŽDA MI IDEMO U SUSRET OPASNOSTIMA, ALI ONE ČUDNE POJAVE DESILE SU SE BAŠ U NAŠOJ KUĆI.
S DRUGE STRANE, S OBZIROM DA SE KUGLA JOŠ TAMO NALAZI, REKAO SAM DIJANI DA NE IDE U VAŠINGTON NJUS. U SVOM STANU BI TREBALO DA JE SIGURNIJA.
NO, NADAJMO SE DA ĆE BITI SVE DOBRO.
DING!
MOLE SE PUTNICI DA ZAKOPČAJU POJASEVE I DA NE PUŠE ZA KOJI MINUT, SPUSTIĆEMO SE NA AERODROM...

PAN AM
VVOOOIIIINNN...
10:35
MARTI!

OH, MARTI, TAKO SAM SE UPLAŠILA DA TE NEĆU SRESTI.
DIJANA?
ALI... KAKO JE MOGUĆE? OSTAVIO SAM TE U NJUJORKU!
JA... TI... ČAK SMO SE SVAĐALI OKO TOGA TREBA LI DA DOĐEŠ OVAMO ILI NE... ZATIM...
ZATIM SAM TE NAPUSTILA ZALUPIVŠI VRATA ZA SOBOM, NI NE ZNAJUĆI KOJIM AVIONOM ĆEŠ LETETI.
NOĆAS SU SE U MOJOJ KUĆI DESILE **STRAŠNE** STVARI. TELEFONIRALA SAM TI, ALI NISI MI ODGOVORIO.
NISAM ODGOVORIO? PA... TELEFON NIJE NIJEDNOM ZVONIO.
TO JE ONAJ **MAČAK!**... POJAVIO SE U MOJOJ KUĆI, HTEO JE DA ME OGREBE...
POMISLILA SAM DA SI VEĆ OTPUTOVAO, PA SAM JUTROS UZELA PRVI AVION I OVDE SAM TE SAČEKALA.

ZNAČI, MAČAK SE VRATIO.
?
JAVA... **ŠTA TI JE ODJEDNOM?** SAV SI SE IZMENIO... VEĆ PRI SAMOM POMENU TE ŽIVOTINJE PREMREŠ OD STRAHA?
VHOAHHHHH!

KASNIJE...
ZAŠTO NISI TELEFONIRAO? MOŽDA PROFESOR NIJE KOD KUĆE?
TIFORD JE NEDALEKO ODAVDE. VIŠE VOLIM DA ODEM LIČNO.
IMAM UTISAK DA U OVOM SLUČAJU TREBA IZBEGAVATI SUVIŠNE POSREDNIKE, IAKO SE RADI O ELEKTRONSKIM POSREDNICIMA.
HMM... DA... MISLIM DA SI U PRAVU.

ODJEDNOM...
!
ŠTA TI JE, DIJANA? ZAR SI POLUDELA?
HOĆEŠ LI DA SVI IZGINEMO? ŠTA?
PROKLETI LUDAK!
ŠKRIP

RGHHHHHHH!
DO ĐAVOLA!
ŠKRIIIIP!
ROOOMMM
SKVIII!
SKVIII!

DIJANA!
SKVIIII!!
NE!
NEEEE!
BEEEEEP!!
BEEEEEP!
SKRIP

ŠKRIIP!
JAAAAHHH!
CAAP
POW!
POW!
BANG!
POW!

SSKRIIIP!
KLANG! KLANG! KLANG!
CAAAP!
VOOOMP!

BEEEEP!!
LEZI, JAVA! LEZI!
KABOOOM!

HA! HA! HA! HA! HA! HA! HA!
JE LI SVE U REDU, PRIJATELJU?
MISLIM... MISLIM DA JESTE...

SVE STE VIDELI?
DA...
...JOŠ NIKAD NISAM PRISUSTVOVAO TAKO VELIKOJ NESREĆI: PRVO VAM SE POKVARIO UPRAVLJAČ...
TAP! TAP!
...ZATIM, KADA STE USPELI DA IZBEGNETE AUTOBUS, EKSPLODIRALE SU VAM GUME...
...NA KRAJU VAM JE EKSPLODIRAO REZERVOAR. DRAGI MOJ, DANAŠNJI DAN MOŽETE SMATRATI NOVIM ROĐENDANOM.
DA, TAKO IZGLEDA.

NIKO OD OVIH LJUDI NIJE VIDEO HARPIJU* KOJA JE UZELA DIJANIN LIK. NIKO, IZUZEV JAVE.
*HARPIJA – MITOLOŠKI IME KRILATIH KAO VETAR BRZIH ČUDOVIŠTA (POLA DEVOJKE A POLA PTICE GRABLJIVICE) SIMBOLI NEZASITE GRAMZLJIVOSTI.
ZATO SE NA AERODROMU ONAKO ČUDNO PONAŠALA. ONA GA JE, SIGURNO, SPREČILA DA ME UPOZORI NA PREVARU.
MEEOVRRR... I TAKO SI TI ON, A JA OBIČNA PROJEKCIJA.
NISI ČAK BILA U STANJU NI DA GA UKLONIŠ... PIH! UOSTALOM, ŠTA SE MOŽE I OČEKIVATI OD JEDNE PTICE.
UMUKNI, PROKLETI MAČORU! SVE TO ŠTO SE DOGODILO VEĆ JE BILO NAPISANO.

NA JEDNOM VELIKOM MEĐUNARODNOM AERODROMU.
ŽAO MI JE, MISTER, ALI AVION ZA LONDON JE POPUNJEN; A I U SLEDEĆEM SVA MESTA SU REZERVISANA. AKO ŽELITE, STAVIĆU VAS NA LISTU ČEKANJA...
TICKET RESERVATIONS
JESTE LI BAŠ SIGURNI?
SASVIM. OSIM TOGA, AVION UPRAVO POLEĆE.
DOBRO...
TIM GORE ZA NJIH!

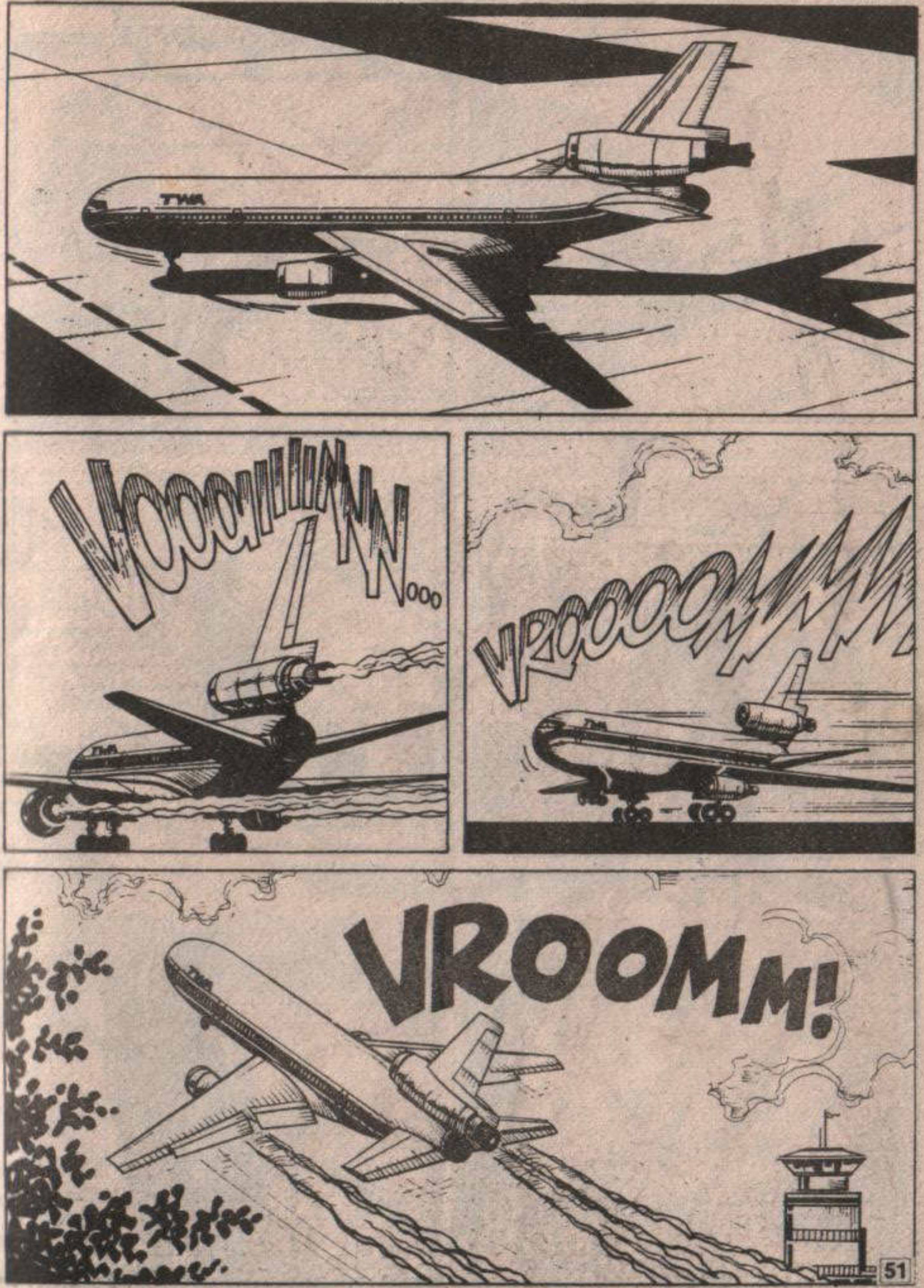
TWA
VOOOIIIIINNNooo
VROOOOOMMM
VROOMM!

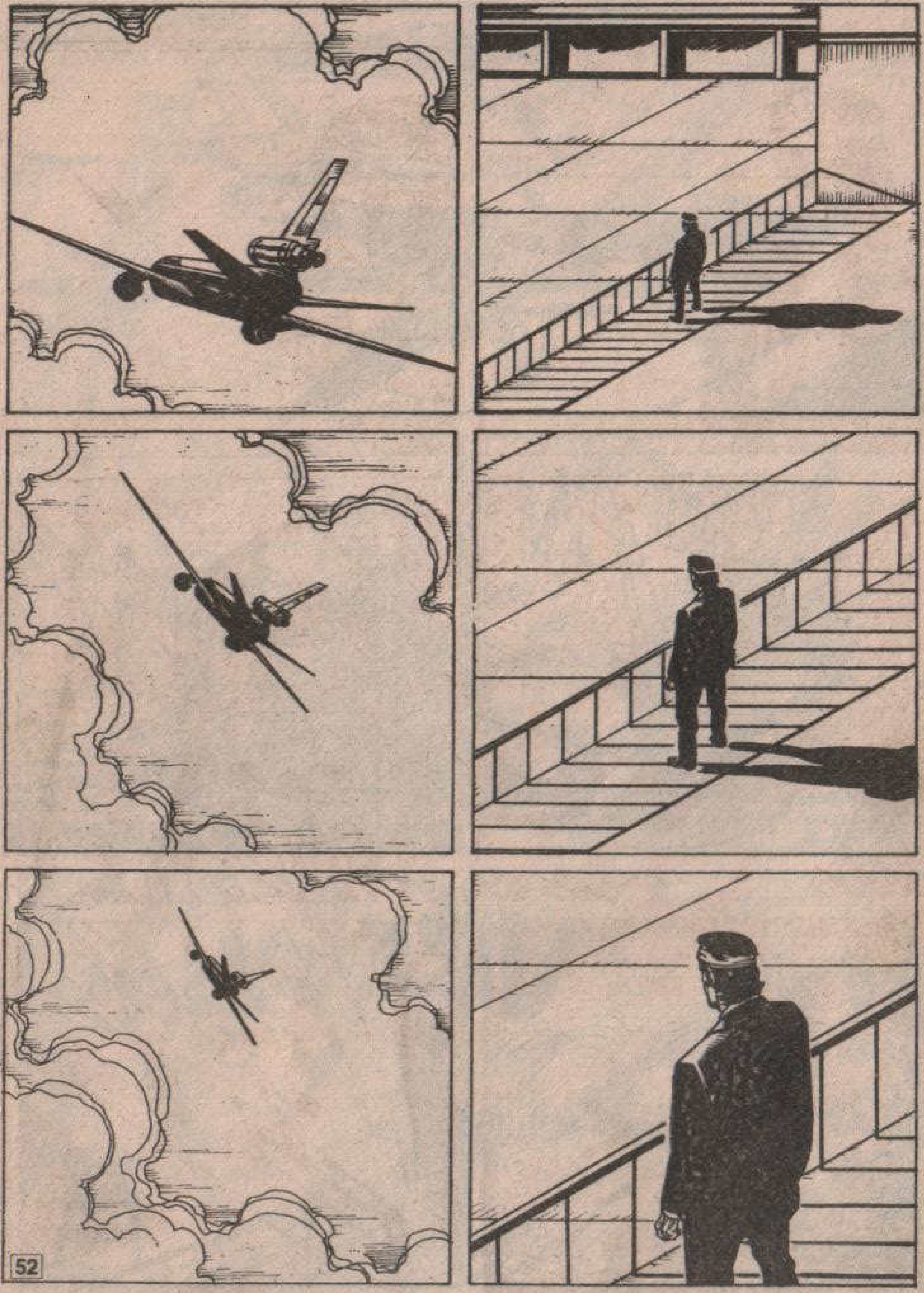

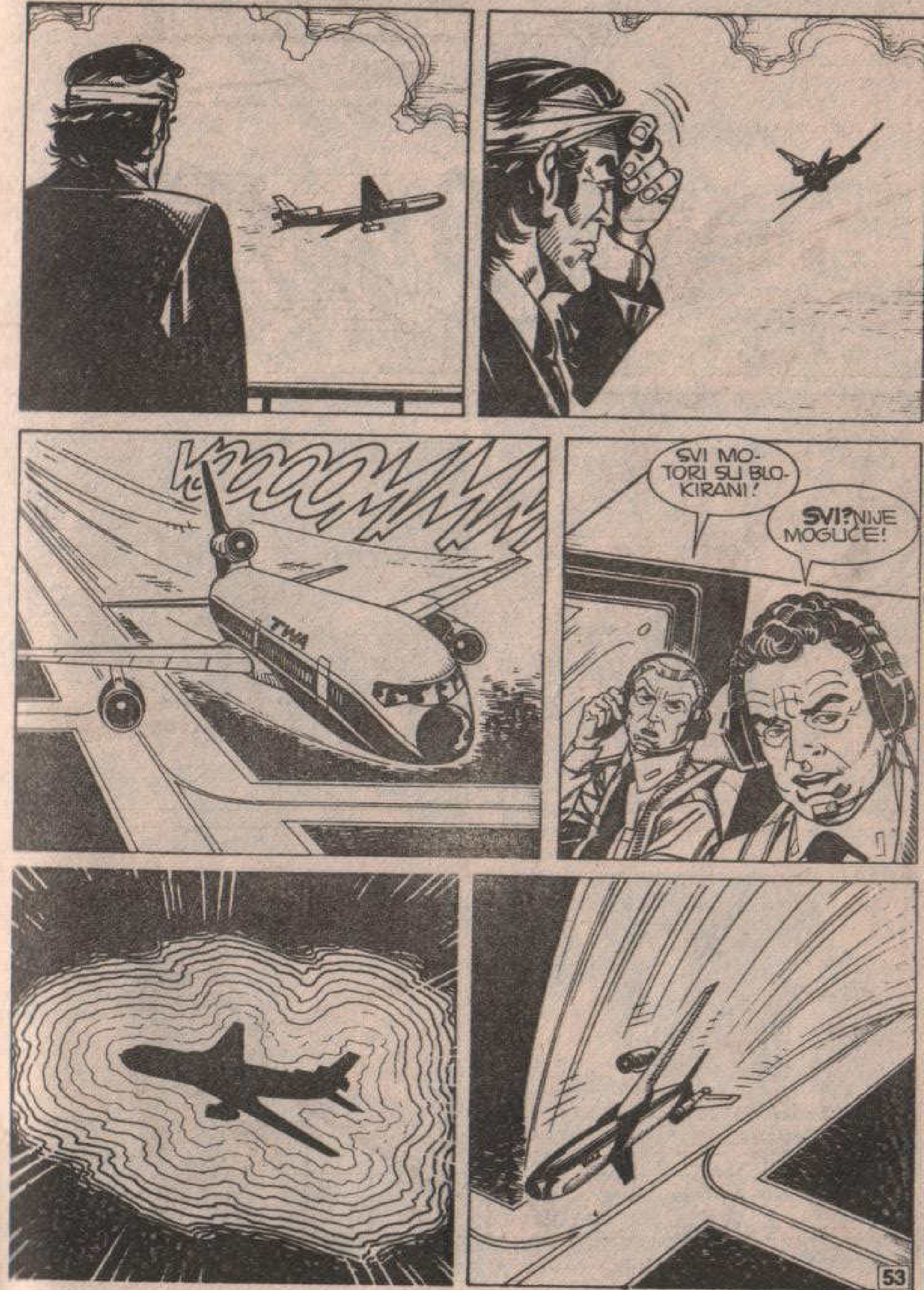
TWA
SVI MO-TORI SU BLO-KIRANI!
SVI? NIJE MOGUĆE!

KABOOOOMM!!!
VOOOMP!!

TIFORD.
ČIME VAS MOGU POSLUŽITI?
DVA PIVA I JEDNO OBAVEŠTENJE. ZNATE LI GDE SE NALAZI MESTO ZVANO SANSET GROU? TRAŽIM PROFESORA TOMPSONA.
?
?
?

?
DA, SLUČAJNO, NISAM PITAO NEŠTO NEDOLIČNO? ČINI MI SE DA SAM UPAO U FILM O VAMPIRIMA.
HA-HA-HA! BAŠ STE SIMPATIČNI, STRINČE! PIJTE, JA ČASTIM...
FHŠŠ
NE... TAJ TOMPSON NIJE BIO DRAKULA, ALI MALO JE NEDOSTAJALO. POSLE ONE NJEGOVE NESREĆNE EKSPEDICIJE, NIJE SE POMOLIO IZ KUĆE.
EKSPEDICIJE? KOJE EKSPEDICIJE?
NEGDE U PRAŠUMAMA. KAD JE TRAGAO ZA ATLANTIDOM ILI NEKIM DRUGIM GLUPOSTIMA, PRE TRIDESET GODINA...

A, ONAJ NJEGOV SIN... NA SVU SREĆU, RETKO GA SREĆEMO. UVEK MU JE KAČKET NATUČEN SVE DO OČIJU.
OPASAN DERAN! SVA DECA SU GA SE PLAŠILA. BIO JE UŽASNO GRUB PREMA NJIMA. DVOJE DECE JE POVREDIO...
...ALI, ČAK NI ONA NISU MOGLA DA KAŽU ŠTA IM JE URADIO. ČINJENICA JE DA SU SE JEDNOG DANA VRATILA KUĆI OSAKAĆENA.
SPROVEDENA JE ISTRAGA ALI, NARAVNO, NIJE BILO DOVOLJNO ELEMENATA DA SE OSUDI TOMPSONOV SIN. KAKO JE MOGUĆE DA DETE TO URADI SA DVOJE DECE VEĆE OD SEBE? REZULTAT JE BIO TAJ DA SE ON IZVUKAO, A ONO DVOJE OSTALI SU DOŽIVOTNI BOGALJI...
DA, BOGALJI... TO JE PRAVA REČ...

...OPROSTI, PETE. NISAM TE PRIMETIO...
NISAM SE JA NALJUTIO NA TEBE, NE BRINI, VEĆ NA OVOG NJUŠKALA!
JESTE LI VIDELI KAKO SU MU OČI SIJALE DOK STE GOVORILI O TOMPSONOVOM SINU?/ MORA DA JE ISTI KAO ON! PROKLETNIK!
PETE, ŠTA TI JE?
ZNAM JA ŠTA MI JE!
ŠVIIIIC!
OKO ZA OKO, ZUB ZA ZUB, ETO ŠTA HOĆU!

AHHHH!..
PROKLETNIČE!
RGHHRRR!

PUSTI GA!
PETE! PUSTI GA!
TUMP! TOK!
ŠVIIIISSS...

USTAJ, PROBISVE-TE!
RRARGNHH!
FIIJUUU...
TRAS
JA... JA... ČU TE...
TUMP!

HMGRRR! RGHRR! UHM...
NE BOJ SE, STARI MOJ. ZNAM DA NISI KUKAVICA. NEŠTO TE JE SPREČILO DA ME ZAŠTITIŠ...
STRANČE... NE ZNAM KAKO DA VAM SE IZVINIM. ZNAM PETEA OTKAKO ZNAM ZA SEBE.
...MOGU VAM REĆI DA JE NAJDOBROĆUDNIJI ČOVEK U OKOLINI. JOŠ GA NIKAD NISMO VIDELI DA SE OVAKO PONAŠA.
ČAK NI SA ONIM TOMPSONOM DOK JE BIO ŽIV.

ŽIV? HOĆETE REĆI DA JE...
MRTAV. PRE DESET DANA ZATEKLA GA JE MRTVOG STARA ROZA, DOMAĆICA, JEDINA KOJA JE MOGLA DA GA TRPI.
A SIN?
NIKO O NJEMU NIŠTA NE ZNA. NIJE BIO NI NA POGREBU.
OTAC GA JE DRŽAO ZATVORENOG. ČIM JE UMRO, ON JE OTIŠAO I SAD MISLIM DA JE NEGDE NA KONTINENTU.
STRANČE...
MOLIM VAS DA MI OPROSTITE! IZNENADA... IZNENADA... NEŠTO MI SE „OTKAČILO" U GLAVI...
ZNAM DA IZGLEDA NEVEROVATNO, ALI OSETIO SAM NEODOLJIVU ŽELJU DA VAS UKLONIM.

KABOOOM!
RIIING!
PLJUS!
PLJUS!
PLJUS!
PLJUS!

UĐITE!
NAPOLJU JE STRAŠNO NEVREME. SASVIM STE MOKRI.
JA SAM ROZA... JA SAM... BILA SAM DOMAĆICA JADNOG MISTER TOMPSONA...

ZNALI STE ZA NAŠ DOLAZAK, ZAR NE?
ZNATE KAKO JE. MESTO JE MALO I GLASOVI SE BRZO PRONOSE. ALI, I DA MI NISU REKLI OČEKIVALA BIH VAS.
POSLEDNJIH DANA SVOG ŽIVOTA JADNI MISTER TOMPSON JE ČESTO GOVORIO O VAMA, PROFESORE MISTERIJA...
!
OH! TO NE TREBA DA VAS IZNENAĐUJE. JA SAM ZNALA SVAKU NJEGOVU TAJNU. ALI SEDITE, MOLIM VAS...
HOĆETE DOBAR ZELENI ČAJ?
NEOBIČNI MIRIS ZELENOG ČAJA ISPUNIO JE PROSTORIJU.
HMGR... RGHR!
ŠEĆERA? OH, NE! PIJE SE NEZASLAĐEN.

DOBAR JE ZAR NE? SAMO NE SME SE SUVIŠE PITI.
DA! U VELIKIM KOLIČINAMA, ON ČAK MOŽE DA BUDE I OPASAN.
VELIKE KOLIČINE OVOG NAPITKA MOGU DA IZAZOVU RUŽNE HALUCINACIJE.
NEKO VIDI MAJMUNA, NEKO ODVRATNE INSEKTE...
...NEKO OPET, KAO JADNI DOKTOR TOMPSON, MAČKA I HARPIJU...
MAČKA I... HARPIJU!?

DA.. POSLE ONOG SVOG PUTOVANJA, MISTER TOMPSON JE ČESTO IMAO HALUCINACIJE.
I MOGLI VAM REĆI DA SU BILE IZUZETNO STVARNE. ČAK SAM SIGURNA.
MOGLA BIH SE I OPKLADITI DA SU GA HALUCINACIJE NADŽIVELE.
?
OH, NEMOJTE ME TAKO GLEDATI. MISLITE DA PLOD NEČIJE UOBRAZILJE NE MOŽE DA NADŽIVI UM KOJI GA JE STVORIO, ZAR NE?

ZAŠTO NE PRIHVATITE DA I OSEĆANJA, DOŽIVLJENA TOKOM ŽIVOTA, MOGU DA NADŽIVE ČOVEKA?
JOŠ MALO ČAJA, PROFESORE MISTERIJA?.. ZELENI ČAJ JE VRLO DOBAR. MEĐU NAMA REČENO, ONAJ MAČAK I ONA HARPIJA BILI SU IZRAZ GORE STRANE JADNOG PROFESORA TOMPSONA.
NE KAŽEM DA JE BIO LOŠ ČOVEK, TO NIKAKO, ALI KAO I SVI LJUDI, IMAO JE SVOJIH MANA. SA ONOM JADNICOM DOLE NIJE SE BAŠ LEPO PONEO...
...A NI SA SINOM, DALEKO MU LEPA KUĆA! OH, JA TO SMEM DA KAŽEM ZATO ŠTO NIJE KRV MOJE KRVI... ALI TREBALO JE DRUGAČIJE DA SE PONAŠA... ŠTA VI MISLITE O TOME?
HGHRRR...
PA... JA...
HM... OVA JE POTPUNO POREMEĆENA.

NISAM POREMEĆENA. TO NIJE LEPO NI POMISLITI!
!
ŠTO SE TIČE PITANJA KOJA NAMERAVATE DA MI POSTAVITE, STOJIM VAM NA RASPOLAGANJU. ODGOVORIĆU VAM PO SVOM OBIČAJU OTVORENO.
MORA DA JE TELEPAT...
TELEPATIJA!
PIH! SVE SAME GLUPOSTI. NEMOJMO DALJE GUBITI VREME... ŠTA VAS ZANIMA?
AH, DA! TO PUTOVANJE JE BILO PRE MNOGO GODINA...
TAČNIJE, PRE TRIDESET TRI GODINE. SEĆAM SE DA SAM JEDNE NOĆI SANJALA NEOBIČAN SAN.
JADNI PROFESOR TOMPSON JE MNOGO VEROVAO U MOJE SNOVE. ZNAO JE DA NIKAD NISAM POGREŠILA.

VIDELA SAM STAROG PERSIJA KAKO MI SE SMEŠKA. DOBRI STARI PERSI... BIO JE ZAISTA LEP ČOVEK!
MEĐUTIM, NIJE UMRO KAO ŠTO SU SVI VEROVALI, VEĆ JE KONAČNO POSTIGAO SVOJ CILJ...
TRENUTAK!
OPROSTITE ŠTO VAS PREKIDAM... DA MOŽDA NE NAMERAVATE DA GOVORITE O...
NARAVNO... O PERSIJU FAVSETU... O KOME BIH AKO NE O NJEMU?
RGHH? MGHH?
AH, DA...
TI NE ZNAŠ KO JE BIO PERSI FAVSET. AKO MI MADAM DOPUSTI, UKRATKO ĆU TI ISPRIČATI NJEGOVU POVEST.
FAVSET JE BIO ARHEOLOG ENGLESKOG „KRALJEVSKOG DRUŠTVA". VRŠIO JE ISTRAŽIVANJA NA SVE ČETIRI STRANE SVETA ALI, NAROČITO, U JUŽNOJ AMERICI.

„BIO JE ČVRSTO UBEĐEN DA SE U AMAZONSKIM ŠUMAMA NALAZE SAHRANJENI TRAGOVI CIVILIZACIJE KOJA JE NA ZEMLJI POSTOJALA JOŠ PRE ATLANTIDE I MU."
TO UBEĐENJE JE, U IZVESNOM SMISLU, BILO VRLO BLIZU MANIJE. ČINJENICA JE DA JE KRENUO DA PRONAĐE IBESOV HRAM, KOGA JE ON ZVAO I „TAJANSTVENI Z"...
„TU SU, VEROVATNO, ŽIVELI PREDSTAVNICI JEDNE LJUDSKE RASE, SASVIM DRUKČIJE OD NAŠE. ONA JE BILA OBDARENA MOĆIMA KOJE BISMO MI JEDNOSTAVNO NAZIVALI MAGIJOM."
U TOKU TE EKSPEDICIJE FAVSET JE NESTAO. TAJ DOGAĐAJ JE IZAZVAO VELIKO UZBUĐENJE.
UPRKOS SVIM TRAGANJIMA, NIJE MU NAĐEN NIKAKAV TRAG. KAO DA JE, U PRAVOM SMISLU TE REČI, ISPARIO.

I, TO JE SVE KAO ŠTO SE OBIČNO DEŠAVA U TAKVIM SLUČAJEVIMA, O NJEGOVOM NESTANKU ISPREDANE SU RAZNE LEGENDE.
U SVAKOM SLUČAJU, TO JE BIO VELIKI GUBITAK ZA NAUKU. AKO OSTAVIMO POSTRANI TU NJEGOVU FIKSNU IDEJU O „IBESOVOM HRAMU", FAVSET JE BIO IZVANREDAN ARHEOLOG...
...A I LEP ČOVEK. ZATO SAM I HTELA DA VAM ISPRIČAM SVOJ SAN.
„U SNU SAM VIDELA PERSIJA KAKO ME POZDRAVLJA. SMEŠKAO SE, IZGLEDAO JE, KONAČNO, SREĆAN."
„GDE SI?" UPITALA SAM GA. „STIGAO SAM NA VREME", REKAO MI JE. „SVE JE KAO ŠTO SAM I MISLIO..."

UPITALA SAM GA GDE SE NALAZI. ODGOVORIO MI JE DA JE NA JEDNOM MESTU OVOGA SVETA, A **ISTOVREMENO** TO NIJE BILO JEDNO MESTO OVOGA SVETA.
ISPRIČAO MI JE SLEDEĆE: DA BI SE DO NJEGA STIGLO U **MATERIJALNOM SMISLU**, TREBA PROĆI KROZ **VERTIKALNI LAVIRINT**. NIJE ZNAO DA MI OBJASNI KAKO SE ULAZI U DRUGI PLAN, ALI SHVATILA SAM DA JE TO PITANJE VEROVANJA.
HM...
TO STE PONOVO POMISLILI, MISTERIJA! REKLA SAM VAM DA NISAM POREMEĆENA. ALI JA SE NE VREĐAM.
I PERSI I POKOJNI PROFESOR TOMPSON U POČETKU SU MISLILI KAO I VI, ALI POSLE SU PROMENILI MIŠLJENJE.

ČIM SAM MU ISPRIČALA SVOJ SAN, JADNI PROFESOR JE ODMAH ODLUČIO DA KRENE U LAVIRINT...
ODVRAĆALA SAM GA. **ZNALA** SAM DA TO MESTO NIJE ZA NJEGA I DA ĆE MU DONETI SAMO NEPRILIKE, ALI NIJE HTEO DA ME SLUŠA.
„JEDNOG VLAŽNOG JUTRA POLETEO JE AVION ZA RIO."
ROOOM
NISAM BILA SIGURNA DA ĆE SE VRATITI. OPROSTILA SAM SE OD NJEGA KAO DA GA POSLEDNJI PUT VIDIM.
PROŠLE SU DVE GODINE. SOBA MU JE UVEK BILA U SAVRŠENOM REDU.

„A ONDA, JEDNE OLUJNE NOĆI..."
RIIIING!
PLJUS! PLJUS! PLJUS!
VI?

„BIO JE IS-CEPAN, PR-LJAV, A U POGLEDU JE IMAO NEKI LU-DAČKI SJAJ..."
UVEDITE ME... BRZO...
ALI...
NARAVNO, PROFESO-RE... OVO JE VAŠA KUĆA.
DAJTE MI TAJ PAKET PA SEDITE! SPREMIĆU VAM TOPLU KUPKU.
„ČIM SAM DODIR-NULA PAKET KOJI JE STEZAO U RUKA-MA, UKOČIO SE, A NA LICU MU SE POJAVIO BES."

DA GA NISTE PIPNULI! NIKAD GA NEMOJTE DODIRNUTI! U NJEMU JE MOJA DUŠA!
DANIMA NI REČ NIJE PROGOVORIO. IZGLEDALO JE DA SE PLAŠI DA ĆE NEKO NAIĆI.
ZATIM SE, POLAKO, OPORAVIO I PREDAO SVOJIM UOBIČAJENIM POSLOVIMA.
„ALI, BILI SU DOVOLJNI ŠUM ILI SENKA, PA DA SAV ZADRHTI KAO DA GA JE PROTRESLA ELEKTRIČNA STRUJA.“
?!
JEDNE NOĆI, DOK SAM SE NALAZILA KOD NEKIH ROĐAKA, PROFESOR JE IMAO POSETU.

TO SAM SHVATILA ONOG TRENUTKA KAD SAM PREŠLA PRAG. NJEGOV UM JE BIO STRAHOVITO POREMEĆEN.
ČUČAO JE U JEDNOM UGLU SOBE, NI REČ NIJE PROZBORIO.
SAV JE DRHTAO, A NA LICU SAM MU MOGLA PROČITATI NEIZRECIV STRAH.
„ZATIM SAM ČULA DEČJI PLAČ...
UEEEE
I TADA SAM UGLEDALA NJEGA... NJEGA!
KOGA STE VIDELI, MADAM?

DETE! DA, VIDELA SAM TO DETE...
...I... VERUJTE MI... MISLILA SAM DA ĆU UMRETI.
?
SIGURNO SE PITATE ŠTA ME JE TOLIKO UZNEMIRILO. ODMAH ĆETE ČUTI...
DETE JE IMALO TRI OKA!
!

„DVA SU BILA ZATVORENA, KAO DA MIRNO SPAVA... ALI TREĆE... OH... TREĆE...“
„TREĆE KAO DA JE PONIRALO U MENE I... ISPUNJAVALO ME STRAHOM! ODMAH SAM SHVATILA DA JE TO DEMON!“
„PROFESOR JE BESPOMOĆNO JECAO I TRESAO SE U GRČU.“
NIJE HTEO DA MI KAŽE ŠTA SE DESILO, ALI JA SAM DELIMIČNO USPELA DA MU TO PROČITAM IZ MISLI MADA ME JE NEKA VRSTA MENTALNE BARIJERE SPREČILA DA UPOZNAM SVAKI DETALJ.
SHVATILA SAM DA JE TO BIO NJEGOV SIN I DETE JEDNOG STVORENJA IZ DRUGOG PLANA I DA GA JE ONA ZATIM NAPUSTILA ODNEVŠI SA SOBOM KUGLU.
NE MOGU TO DA OBJASNIM, ALI ZNAM DA TAJ PREDMET IMA NEKE VEZE SA ZLOKOBNIM MOĆIMA TOG DEMONA. JEDNOM SAM U MISLIMA STAROG PROFESORA VIDELA SLIKU NEKOG KLJUČA U VEZI SA KUGLOM...

VERUJEM... VERUJEM DA JE POSLEDNJIH DANA SVOG ŽIVOTA PROFESOR ODLUČIO DA JE VRATI. ALI BIO JE SUVIŠE STAR DA ODE TAMO.
UOSTALOM, **DEMON** SE SAD VIŠE NIJE MOGAO KONTROLISATI I MORALI SMO GA ZATVORITI. TADA SE, VEROVATNO, OBRATIO VAMA.
HMM... JEDNO PITANJE, MADAM.
ŠTA PODRAZUMEVATE POD »DEMONOM«?
ŠTA PODRAZUMEVAM? JEDNOSTAVNO, PROFESORE MISTERIJA...
»...ONO TREĆE OKO DAVALO JE TOM DEČAKU IZUZETNE MOĆI. NA PRIMER, MOGAO JE DA POKREĆE PREDMETE KAKO MU SE TO SVIDI.«

»MOGAO JE DA **MATERIJALIZUJE** ONO ŠTO ŽELI. JEDNOM, U NALETU BESA, IZAZVAO JE PLJUSAK KAMENJA NA KUĆU.«
»DRUGI PUT JE POVREDIO JEDNOG DEČAKA KOJI MU NIJE BIO SIMPATIČAN.«
TAČNO, PROFESORE MISTERIJA. TO JE BAŠ ONAJ ČOVEK KOGA STE VIDELI U GOSTIONICI.
ALI JA NISAM NIŠTA REKAO! DOBRO... NASTAVIMO...
»KAD JE **TREĆE** OKO BILO ZATVORENO, NESTAJALO JE I TIH NJEGOVIH MOĆI. PROFESOR JE TADA NAPRAVIO NEKU VRSTU MASKE OD **GVOŽĐA I KOŽE**.«

„I, DOK JE DEČAK SPAVAO, POKUŠAO JE DA MU JE STAVI NA GLAVU."
DESILO SE NEŠTO STRAŠNO. DEMON NIJE BIO ZASPAO: SAMO JE ČEKAO OCA KAO U ZASEDI.
„ČIM GA JE OVAJ DODIRNUO, OTVORIO JE SVOJE STRAŠNO OKO."
„VIDELA SAM PROFESORA KAKO SE UKOČIO I PRINEO RUKE GRLU, KAO DA SE GUŠI."
„ZATIM MU JE JE IZ OČIJU I IZ NOSA POČELA DA TEČE KRV."
AAAGHHH...

„VIDELA SAM VENE KAKO MU SE NADIMAJU."
„JEDNA JE PRSLA I KRV JE POČELA DA ŠIKLJA KAO IZ IZVORA."
„ON GA JE MIRNO GLEDAO. NJEGOVO TREĆE OKO KAO DA JE SIJALO."
„TADA SAM JA ZGRABILA MASKU I UPUTILA SE PREMA NJEMU. U TOM TRENUTKU BIO JE SUVIŠE ZAOKUPLJEN UBIJANJEM OCA DA BI MENE PRIMETIO."
„NAVUKLA SAM MU JE DOK JE ON VIKAO NA SAV GLAS. USPELA SAM DA ZAKLJUČAM VELIKI KATANAC KOJEG JE PROFESOR PRIPREMIO."
„ZA TO VREME JADNI TOMPSON SE SKLJOKAO NA ZEMLJU KAO KRPA I OSTAO JE DA LEŽI U NESVESTI NEKOLIKO SATI."

OD TOG TRENUTKA DEČAK JE PRAKTIČNO ŽIVEO KAO ZAROBLJENIK. PROFESOR GA JE DRŽAO VEZANOG LANCIMA.
„SVAKOG DANA JE PROVERAVAO DA LI SU KATANCI NETAKNUTI.“
MISLITE NA ČUVENOG ČOVEKA SA „GVOZDENOM MASKOM“, JE LI?
E, ONDA ZNAJTE DA SE IZA TE PRIČE NIJE KRILA NIKAKVA TAJNA. I ON JE PRIPADAO TOJ VRSTI...
...SAMO JE GROF DE SEN ŽERMEN*, ZAHVALJUJUĆI MOĆIMA KOJE JE POSEDOVAO, MOGAO KONAČNO DA GA UKLONI.
*ČUVENI OKULTISTA KOJI JE ŽIVEO NA DVORU LUJA XV. NEKI SMATRAJU DA JE ROĐEN MNOGO VEKOVA RANIJE I DA JE JOŠ ŽIV.

ALI, MESEC ZA MESECOM, OSEĆALI SMO DA NJEGOVA MOĆ RASTE I DA GA MASKA NEĆE MOĆI DUGO OBUZDAVATI.
„JEDNOGA DANA ZATEKLA SAM JADNOG PROFESORA TOMPSONA IZVALJENOG NA DIVANU. BIO JE MRTAV. DEMON JE POBEGAO PRETHODNO SE OSVETIVŠI!“
HMM...
KASNIJE ĆU VAM ODGOVORITI NA TO PITANJE, MISTERIJA. SAD JE NAJVAŽNIJE DA GA PRONAĐEMO.
POKAZAĆU VAM PROFESOROVA DOKUMENTA. MOŽDA ĆETE MOĆI DA SHVATITE GDE JE ULAZ U DRUGI PLAN. MOŽDA ĆETE JEDNOG DANA, KAD TAMO STIGNETE, PRONAĆI NAČIN...

RGHHHHHHHH!!!
PROKLETA MAČKO! SAD JE OVDE OPASNO... VEOMA OPASNO...
TIŠINA, GLUPA PTICO!
AKO VRATI KUGLU, GOTOVI SMO SVE TROJE... OVOGA PUTA GA MORAMO ZAUSTAVITI.
RGHRRR
ŠTA JE, JAVA?
KLANC!

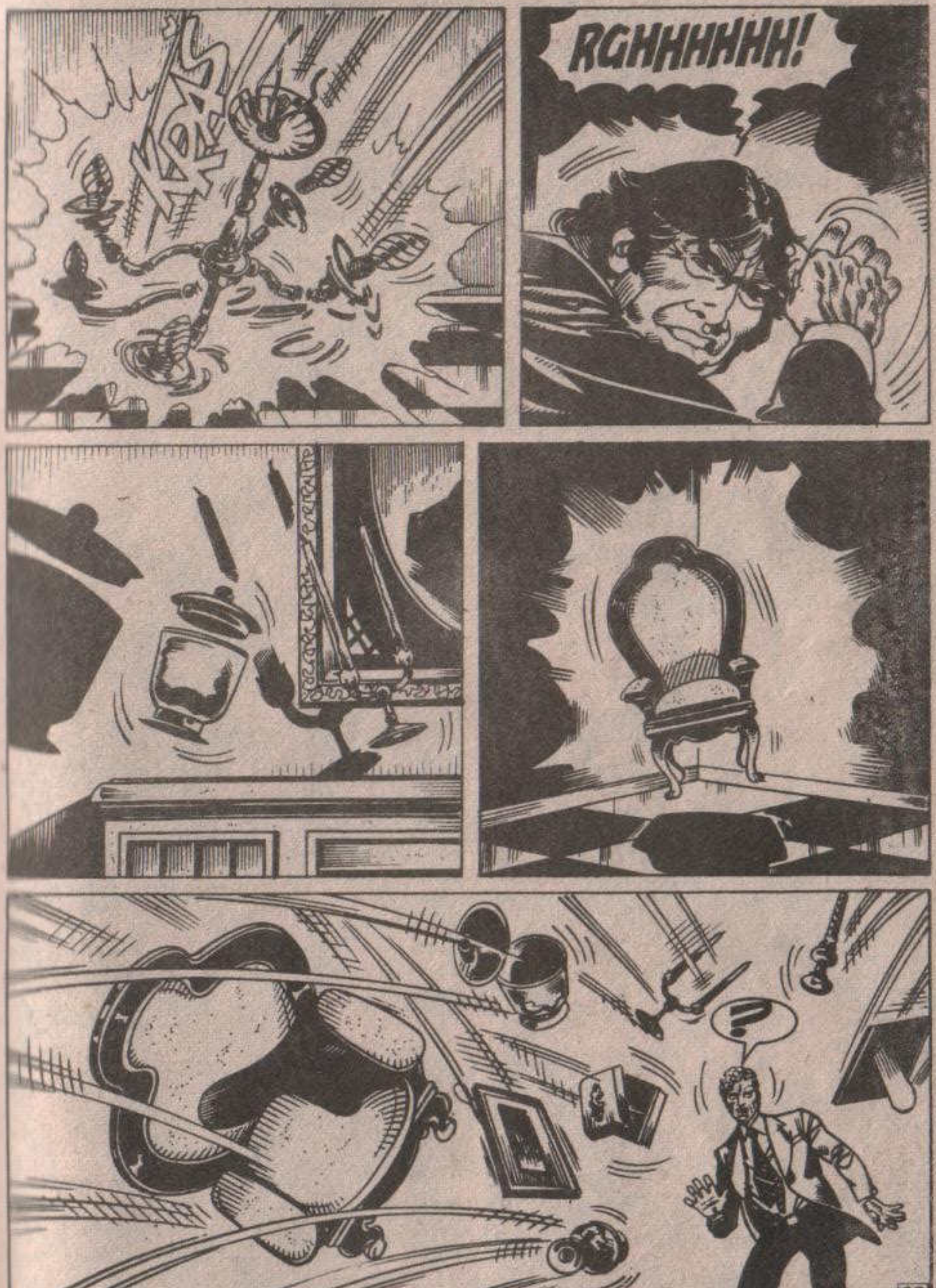
RGHHHHHH!
?

KRAAAK
GLUB!
GLUB!
BLOB!
BLUG! BLUG!
GLOB! GLOB!
MMGHHRRR
BLUB! GLUB!

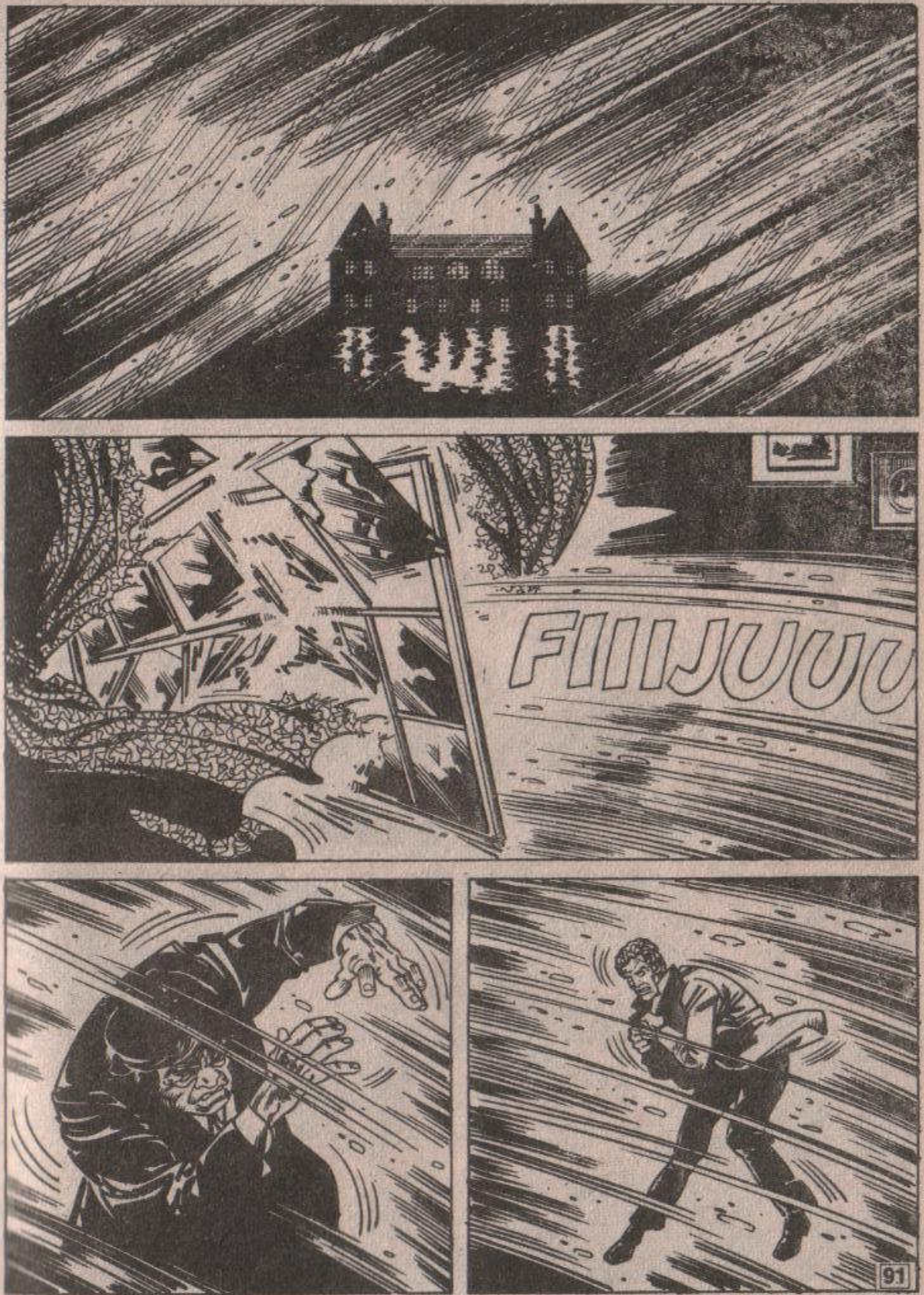
FIIIJUUU

ARGHHH! RRRGHHH
?

JOŠ! NIJE DOVOLJNO... JOŠ!
SAD JE DOSTA!

GUBITE SE ODAVDE!
ALI PRVO MORATE SVE DA VRATITE NA SVOJE MESTO!
BLUG! BLUG!
JESTE LI RAZUMELI? SVE DA STE SREDILI JER, U PROTIVNOM...
UH, MAČORČINO? JESI LI VIDEO STA SI URADIO?
HOĆEŠ LI VEĆ JEDNOM UMUKNUTI, BRBLJIVICE?!
?
RGHH...
HAJDE... DAJEM VAM MINUT VREMENA...
AH, TAJ MAČOR!

IZNENADA...
?
KUĆA JE PONOVO DOBILA SVOJ NORMALAN IZGLED...
NAMEŠTAJ, POKUĆSTVO... SVE JE BILO KAO I RANIJE.
ČAK SE I LUSTER VRATIO NA SVOJE MESTO NA TAVANICI.
A SAD SE GUBITE! SVE DOK JA BUDEM OVDE, VIŠE OVAMO DA NISTE KROČILI!

OH! MRZIM TE!
SAD JE SVE U REDU, DOĐITE.
OVDE SU DOKUMENTA JADNOG PROFESORA. POGLEDAJTE IH.
MOŽETE SE ZADRŽATI KOLIKO SMATRATE DA JE POTREBNO.
ALI, ZAŠTO STE MALOČAS OSTAVLJALI UTISAK NEODLUČNOSTI.

PITALI STE SE KAKO DA JE DEMON UBIO PROFESORA, A NIJE SE MENI OSVETIO.
ISTO TAKO PITALI STE SE, KAKO TO DA IMAM TOLIKU MOĆ NAD ONIM DVEMA PROKLETIM ŽIVOTINJAMA.
ON SE OSVETIO, MISTERIJA.
ČAK NI DOLE U SELU TO NE ZNAJU, ALI ON...
KABOOM
...TAJ PROKLETNIK...

UBIO JE...
I...
MENE...
?
?
NESTALA JE!
RGHHRRR

MOGUĆE JE
SE SVE OVO
PILI SMO
ČAJ... SAS-
NJENU
PRIČU...
UMGHR!.. RGHHHR!..
A OVO SU TOMPSONO-
KUMENTA! ONA NAM
OTVORILA PISAĆI STO...
A KAŽE... KAŽE DA JE UBIJE-NA ...KAKO JE TO MOGUĆE?
GHRGGHHH...
ODJEDNOM, JAVA SE UKOČIO.
ZATIM JE, LICA OKRENUTOG NAGORE, POČEO DA ZAVIJA.

NEANDERTALAC JE OSETIO PRISUSTVO SMRTI.
ODLUČNO SE UPUTIO KA VRATIMA...
...I SIŠAO STRMIM STEPENICAMA KOJE VODE U PODRUM.
ŠTA SI OSETIO, JAVA?
RGRRRRHHHH!!!

ŠTO MU GROMOVA!
HGRRR...
MRTVA... I TO VEĆ NEKOLIKO DANA...
HMGRR...
NEŠTO JE NAPISALA SVOJOM KRVLJU...

ZAUSTAVITE GA PRE NEGO ŠTO BUDE KASNO
HHGRRR...
POSLE NEKOLIKO TRENUTAKA NEME TIŠINE.
OBAVESTIMO POLICIJU, STARI MOJ.
TO ĆE NAM BAR STVORITI ILUZIJU DA SE NALAZIMO PRED NORMALNOM ČINJENICOM.

ALI PRETHODNO HOĆU DA RAZGLEDAM OVA DOKUMENTA.
HMM...
ŠTA SAM TI REKAO, GLUPA PTIČURINO? RAZGLEDA IH.
E SAD SI NEŠTO MNOGO PAMETNO REKAO! ZNAM I JA DA IH RAZGLEDA.
ALI SVE DOK JE PROKLETA STARICA PORED NJEGA, NIŠTA NE MOŽEMO URADITI.

NEKOLIKO ČASOVA KASNIJE...
UEEEEEE
AMBULANCE
...POŠTO JE OBAVIO BESKRAJNE FORMALNOSTI, VEZANE ZA SLUČAJ UBISTVA...
...MISTERIJA JE KONAČNO, ZAJEDNO SA JAVOM, MOGAO DA NAPUSTI SABLASNU KUĆU.

OSTATAK NOĆI DVA PRIJATELJA SU PROVELA U JEDNOM MALOM HOTELU.
RANO SLEDEĆEG JUTRA SU KRENULI U LONDON.
ŠTA JE, JAVA?
OSEĆAM UŽASAN STRAH... KO ĆE MOĆI DA ZAUSTAVI ONE DVE **UTVARE?!**

DA... KO ĆE ZAUSTAVITI TE DVE UTVARE?
ZA TO VREME U PARIZU...
...GRUPA TURISTA ČEKALA JE SVOJ RED PRED LIFTOM KOJI VOZI NA POSLEDNJI SPRAT AJFELOVE KULE.
NIKO NIJE PRIMETIO JEDNOG ČOVEKA U GOMILI POSETILACA.

ON JE IMAO ŠEŠIR ŠIROKOG OBODA KOJI MU JE SKRIVAO VELIKI DEO LICA.
ZA ČASAK, ČOVEK JE MALO PODIGAO OBOD ŠEŠIRA...
...I ZA TO KRATKO VREME, IZ NJEGOVOG TREĆEG OKA BLESNULA JE NEVEROVATNO JAKA ZLOBA.
U ISTOM TRENUTKU DEBELA ČELIČNA UŽAD KOJA DRŽE LIFT POKIDALA SU SE, KAO DA IH JE PRESEKLA NEKA NEVIDLJIVA SEKIRA...
...A ALARMNE KOČNICE SU SE BLOKIRALE BEZ NEKOG VIDLJIVOG RAZLOGA!
NEEE!
AAAH!

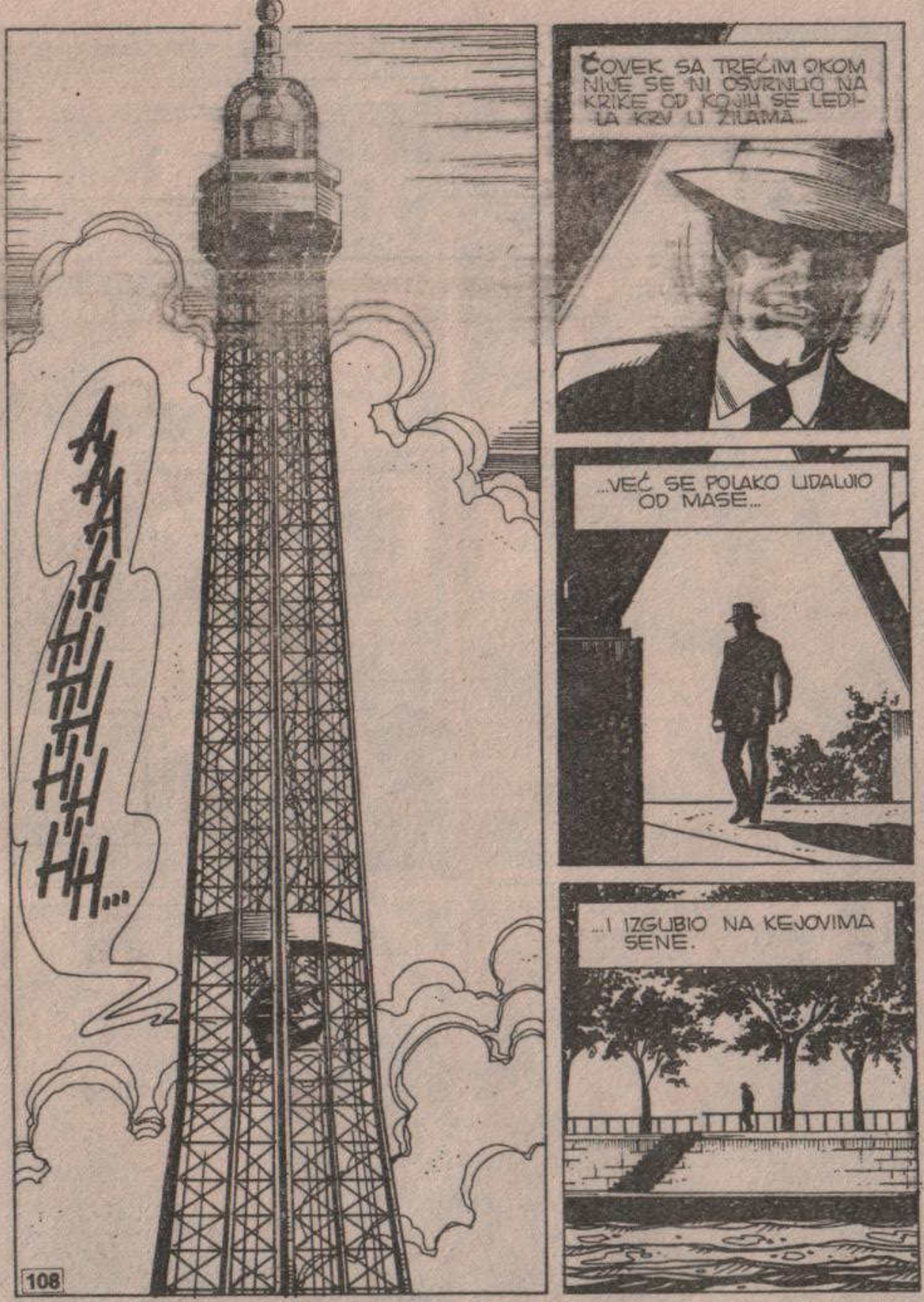
ČOVEK SA TREĆIM OKOM NIJE SE NI OSVRNUO NA KRIKE OD KOJIH SE LEDI-LA KRV U ŽILAMA...
AAAAHHHHHHHHHH...
...VEĆ SE POLAKO UDALJIO OD MASE...
...I IZGUBIO NA KEJOVIMA SENE.

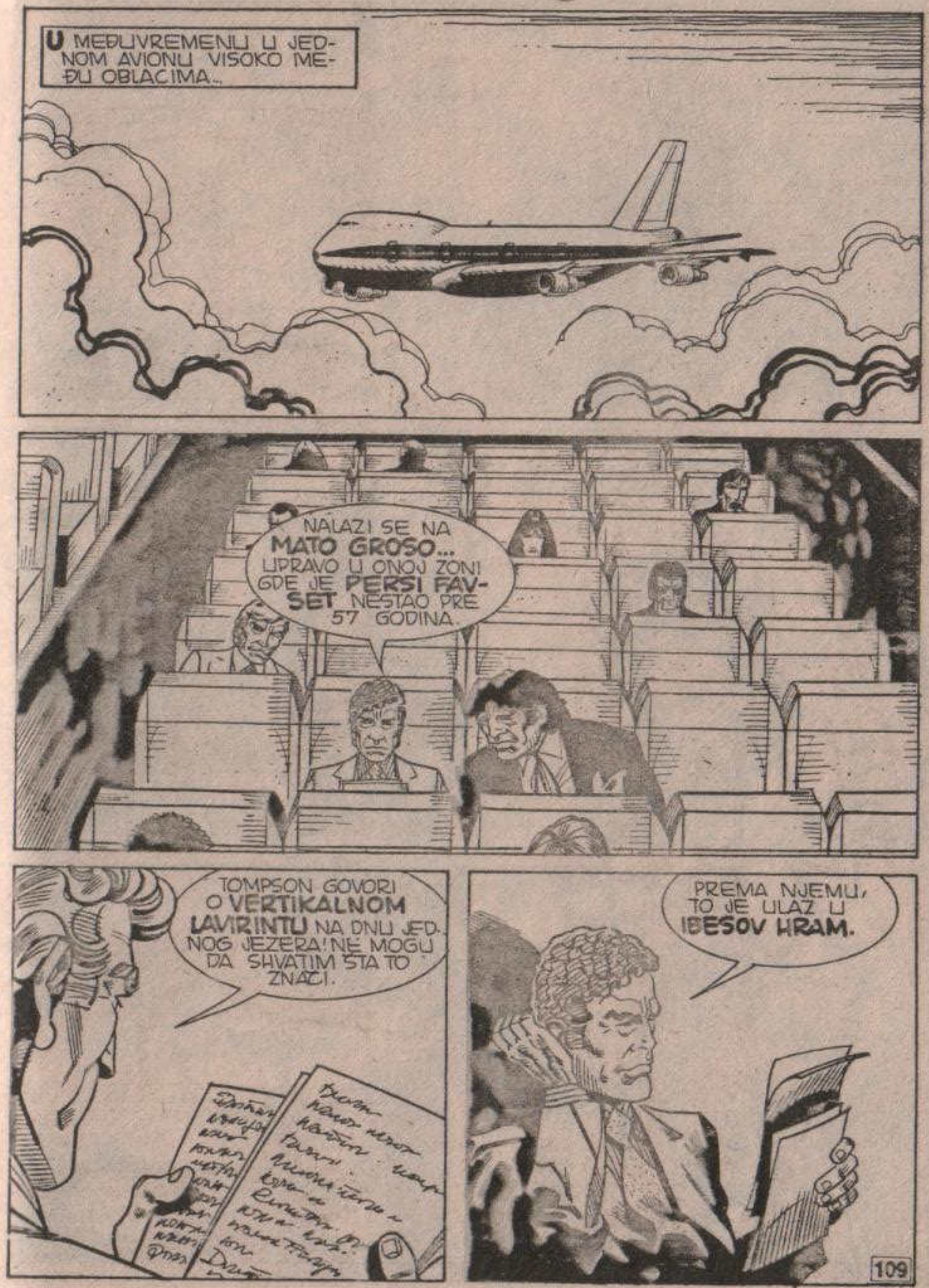
U MEĐUVREMENU U JED-NOM AVIONU VISOKO ME-ĐU OBLACIMA...
NALAZI SE NA MATO GROSO... UPRAVO U ONOJ ZONI GDE JE PERSI FAV-SET NESTAO PRE 57 GODINA.
TOMPSON GOVORI O VERTIKALNOM LAVIRINTU NA DNU JED-NOG JEZERA! NE MOGU DA SHVATIM ŠTA TO ZNAČI.
PREMA NJEMU, TO JE ULAZ U IBESOV HRAM.

JA MISLIM DA BI TREBALO DA POKUŠAMO. SUVIŠE SE TOGA DOGODILO DA NE BISMO POVEROVALI REČIMA ONE ČUDNE STARICE.
MOŽDA JE PRETERALA U VEZI SA SVOJIM MOĆIMA... MOŽDA SMO SVE TO SANJALI, ALI...
JE LI SLOBODNO DA SEDNEM PORED VAS, MISTER?
?
HM... NARAVNO! SAMO IZVOLITE!
HTEO SAM DA RAZGOVARAM SA VAMA. ZNATE LI NEŠTO O „NJEMU"?
„NJEMU"? KOME?

OH, NIJE VAŽNO... MORA DA SAM VAS ZAMENIO S NEKIM.
OPROSTITE ŠTO SAM SMETAO.
ALI, ČEKAJTE!
MADAM MI JE REKLA DA MOGU S VAMA SLOBODNO DA RAZGOVARAM. KAD SAM SHVATIO DA NISTE JEDAN OD NAŠIH, ODLUČIO SAM DA I NE POČINJEM.
?
SLUŠAJTE, PRIJATELJU, DOSTA MI JE VEĆ MOJIH PROBLEMA. HOĆETE LI MI OBJASNITI KO JE TA „MADAM" I ŠTA ZNAČI TO DA NISAM „VAŠ"?
PA... MADAM JE TA ŠTO SEDI PORED VAS. MISLIO SAM DA JE I VI VIDITE...

PRETPOSTAVLJALA SAM DA ĆE BOLJE BITI DA VAS NE UZNEMIRAVAM SVOJIM PRISUSTVOM, PROFESORE MISTERIJA. NE BRINITE, OSTALI PUTNICI NE ZNAJU KO SAM...
...ALI MORAM DA VAS BRANIM OD ONE DVE MORE AKO ŽELIMO DA SE OSLOBODIMO ONOG ČUDOVIŠTA.
A, ŠTO SE „NAŠIH" TIČE, KAO ŠTO ĆETE ODMAH VIDETI, JA SAM SKENER.
SKENER? A ŠTA SU SKENERI, BESTRAGA? VI STE, IZGLEDA, STVARNO ODLUČILI DA ME DOVEDETE DO LUDILA?
SKENERI? TO SU OSOBE KOJE, KAO JA I MADAM, POSEDUJU POSEBNE MENTALNE SPOSOBNOSTI.

IMA NAS MNOGO VIŠE NEGO ŠTO VI ZAMIŠLJATE. I, ŠTO NIJE TEŠKO NASLUTITI, VEZANI SMO IZMEĐU SEBE... ČINIMO NEKU VRSTU MENTALNOG BRATSTVA.
VEĆ GODINAMA, NARAVNO, ZNALI SMO DA POSTOJI ČOVEK SA TRI OKA, ALI MU NISMO NIŠTA MOGLI: SUVIŠE JE MOĆAN.
KAD SAM PRIMETIO DA JE MADAM PORED VAS, POMISLIO SAM DA MORA DA IMATE NEKI PLAN DA UNIŠTITE TO BIĆE. U TO SAM BIO SKORO UBEĐEN PA, UMESTO DA ISPITAM VAŠE MISLI, UPUTIO SAM VAM DIREKTNO PITANJE.
TAKO... TAKO STE I VI U STANJU...
NARAVNO. I, KAO ŠTO SAM VAM VEĆ REKAO, IMA NAS VIŠE NEGO ŠTO PRETPOSTAVLJATE.

MOGU VAM REĆI DA NAM ŽIVOT NIJE NIMALO LAK. PRISILJENI SMO NA STRAŠNU AUTODISCIPLINU, MORAMO DA UČIMO KAKO DA **ISKLJUČIMO** NAŠ „MENTALNI PRIJEMNIK“
MOŽETE ZAMISLITI ŠTA ZNAČI „SLUŠATI“ TUĐE MISLI KOJE VAS STALNO BOMBARDUJU...
„OTKRITI SVAKU I NAJMANJU LAŽ, SVAKU I NAJSKRIVENIJU TAJNU.
OH, KAKO MI JE MILO ŠTO TE VIDIM...
DO VRAGA... OVOGA PUTA NISAM USPEO DA GA IZBEGNEM...
BAŠ MI JE ŽAO ŠTO TI SE TO DESILO...
BAŠ MI JE DRAGO. DOSAD SI UVEK IMAO SUVIŠE SREĆE.
VOLIM TE, ZAISTA TE VOLIM...
POPUŠTA. JOŠ MALO PA ĆU JE PRIKLJUČITI SVOJOJ „KOLEKCIJI“.
KO NE USPE DA SE KONTROLIŠE, POLUDI. VAŠ PRIJATELJ JAVA BI TO TREBALO DA ZNA.
TAJNA O IZUMIRANJU NEANDERTALACA... I VI STE NEŠTO PISALI O TOJ TEMI, MISTERIJA.

PROČITAO SAM JEDAN VAŠ ČLANAK POSLE NEKOG OTKRIĆA U FRANCUSKOJ. U NJEMU STE PISALI DA JE NEANDERTALAC BIO ŽRTVA HOMO SAPIENSA...
TAKO JE... POSLE ONE NESREĆE U BOBURU...
VAŠA TEORIJA JE TAČNA SAMO DELIMIČNO. KAKO TO DA SU NEANDERTALCI DOZVOLILI DA IH OVI UNIŠTE?
TO ĆU VAM JA REĆI, MISTERIJA. ZATO ŠTO HOMO SAPIENS, TO JEST ČOVEK, NIJE BIO U STANJU DA ČITA TUĐE MISLI. STOGA JE MOGAO DA **LAŽE**, BOLJE SE ORGANIZUJE...
...MOGLI SU DA **VARAJU I IZDAJU**, ŠTO NEANDERTALCI NISU BILI U STANJU, ČAK I DA SU HTELI...
OPROSTI, HAROLDE...
KAD ON POČNE DA PRIČA, NIKAD KRAJA. VRATIMO SE NA TEMU...
OH, DA... IZVINITE, MISTERIJA...
ČOVEK S TREĆIM OKOM POTIČE IZ **DRUGE DIMENZIJE**... PREMA TOME, MOĆI SU MU NEOGRANIČENE.

ALI, NA NJEGOVU NESREĆU I NA NAŠU SREĆU, PRI KONTAKTU S OVIM NAŠIM ZEMALJSKIM SVETOM ODMAH JE **POLUDEO.** JA GA RAZUMEM...
MEĐUTIM, ON PREDSTAVLJA STVARNO **STRAŠNU PRETNJU.** ŽELI DA SE OSVETI SVOME OCU KOJI MU JE „U NASLEĐE" OSTAVIO SVOJ FIZIČKI IZGLED. ZASAD SAMO VEŽBA.
ALI, SIGURAN SAM DA ĆE USKORO, ČIM BUDE U STANJU DA SHVATI MEHANIZME KOJI UPRAVLJAJU NAŠIM SVETOM, POČETI DA ČINI ZLOČINE KOJI SU STRAŠNIJI OD OBARANJA AVIONA ILI KIDANJA SAJLI NA LIFTOVIMA.
JEDINI NAČIN JE: ZATVORITI PROLAZ KROZ KOJI SU PROŠLI NJEGOVI OTAC I MATI. IZ VAŠIH MISLI ČITAM DA JE **KUGLA** KOD VAS.
AKO U TOME USPETE, NJEGOVO FIZIČKO TELO ĆE DA UMRE, DOK ĆE NJEGOVA DUHOVNA SUŠTINA DA SE VRATI U **IBESOV HRAM.**
DAKLE? HAROLD JE BIO JASNIJI OD MENE.

ALI, ŠTA ĆETE... JA SAM STARICA I U NEKE STVARI SE BAŠ NE RAZUMEM.
POSTOJI JEDNA OPASNOST, PROFESORE MISTERIJA. I VI BISTE MOGLI OSTATI ZAROBLJENI U TOJ DRUGOJ DIMENZIJI.
SEM AKO SE NE DESI NEŠTO SUVIŠE KOMPLIKOVANO. MORATE SAMI ODLUČITI.
ALI SAD IDEM NA SVOJE MESTO. ČUO SAM DA ĆE DA SERVIRAJU RUČAK.
TO STE... TO STE PROČITALI IZ MISLI STJUARDESA?
VEĆ SAM VAM REKAO DA SVOJE TELEPATSKE MOĆI NE KORISTIM UVEK. AKO MALO OMIRIŠETE VAZDUH, OSETIĆETE MIRIS HRANE.

U UTROBI VELIKOG DŽAMBA...
RRGHH! BOV BOV!! RGRRH! BAVRR!
GLUPA PTICO! I BAŠ SMO OVAMO MORALI DOĆI.
A GDE BISMO DRUGDE, PROKLETI MAČORU? U KABINI JE ONA... A SUVIŠE JE OPASNA...
NO, NE SMEMO IH GUBITI IZ VIDA. RANIJE ILI KASNIJE, NAČINIĆE POGREŠAN KORAK.
U TOM TRENUTKU MORAĆEMO NEŠTO PREDUZETI DA SE KUGLA NE VRATI ODAKLE JE POTEKLA.

POSLE NEKOLIKO ČASOVA LETA AVION JE LAGANO SLETEO NA AERODROM.
VOOOIIIINNN!!!
DOBRO! KUCNUO JE ČAS RASTANKA. EVO VAM MOJE ADRESE, MISTERIJA. U SLUČAJU DA VAM BUDEM POTREBAN, ZNATE GDE ĆETE ME NAĆI.
IDEM S NJIMA. SVE DOK JA BUDEM TU, ONE DVE „ŽIVOTINJE" NEĆE SE USUDITI DA NEŠTO PREDUZMU.
USKORO...
ROOOMMM
VAŠINGTON NJUS, BROJ 3.

POSLE VOŽNJE TAKSIJEM OD SAT I PO...
...MISTERIJA JE, KONAČNO, PONOVO MOGAO DA ZAGRLI DIJANU.
OH! MARTI, SRCE!
CMOK
DRAGA... NEMOJ TAKO STRASNO, HM... IMAMO **SVEDOKE**.
?
NE OBRAĆAJTE PAŽNJU NA MENE... I JA SAM BILA MLADA...
...A PERSI FAVSET JE BIO LEP MUSKARAC... BAS LEP, VISOK ČOVEK!

MARTI MISTERIJA JE O SVOJOJ NEOBIČNOJ PUSTOLOVINI SVE ISPRIČAO DIJANI KOJA GA JE NETREMICE SLUŠALA.
I TAKO, PREMA TVOM TVRĐENJU, PO NAŠOJ KUĆI SE MUVA STARA POKOJNA GOSPA KOJA NAS ČUVA OD JEDNOG MAČKA I JEDNE HARPIJE.
REKAO BIH DA JE TAKO.
PRIZNAĆU TI DA MI JE U GLAVI VELIKA ZBRKA, ALI ČINI MI SE DA SAM SHVATIO ŠTA MORAM DA URADIM.
TREBA ŠTO PRE DA ORGANIZUJEMO EKSPEDICIJU NA VRH MATO GROSO, PRE NEGO ŠTO SE ONAJ TIP SA TRI OKA ODLUČI NA AKCIJU.
ZELENI ČAJ?! NEMOJ ODMAH DA STIČEŠ „**NJENE**" NAVIKE, JAVA.

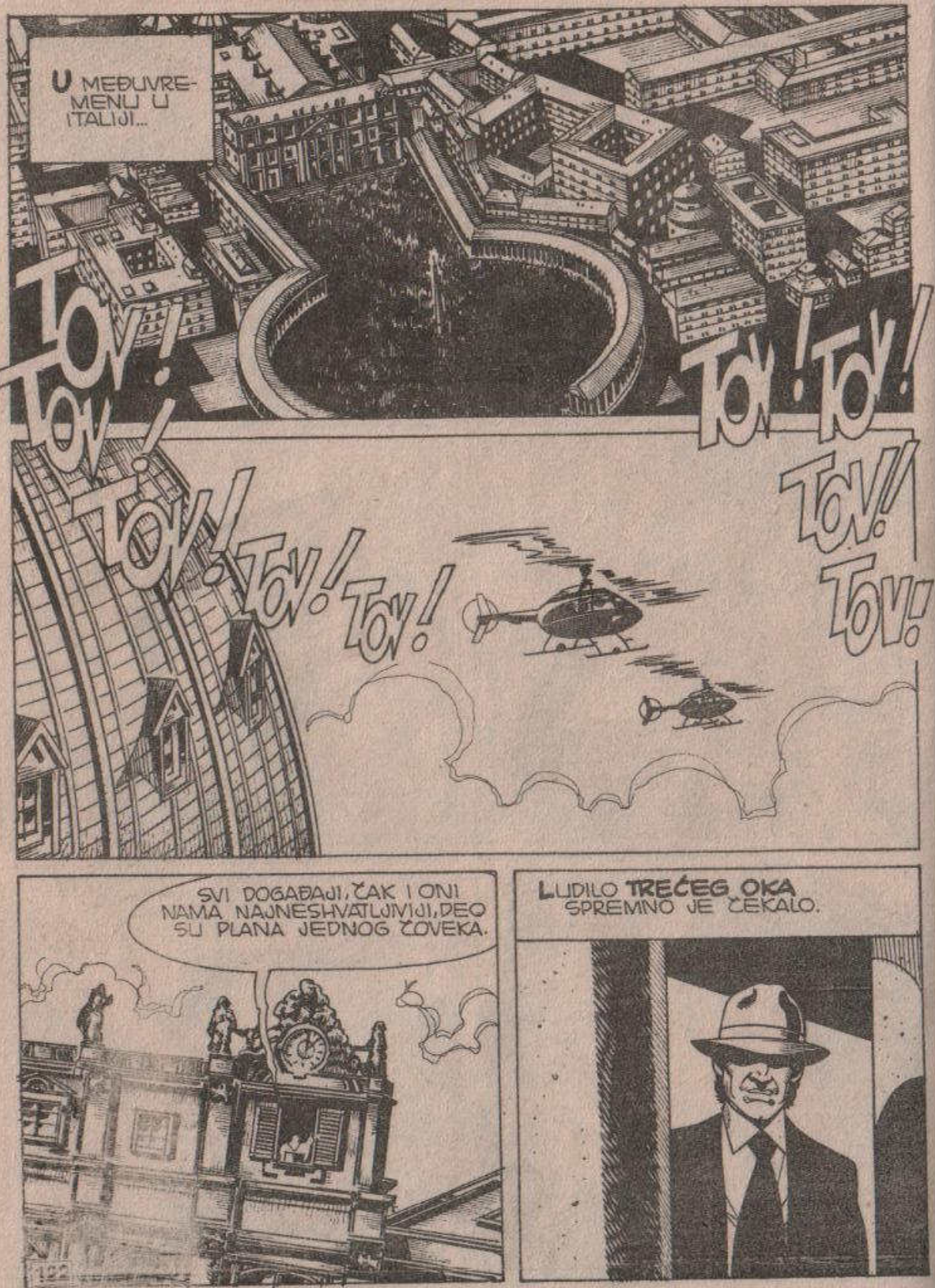
U MEĐUVREMENU U ITALIJI...
TOV! TOV! TOV! TOV! TOV!
TOV! TOV! TOV! TOV!
SVI DOGAĐAJI, ČAK I ONI NAMA NAJNESHVATLJIVIJI, DEO SU PLANA JEDNOG ČOVEKA.
LUDILO TREĆEG OKA SPREMNO JE ČEKALO.

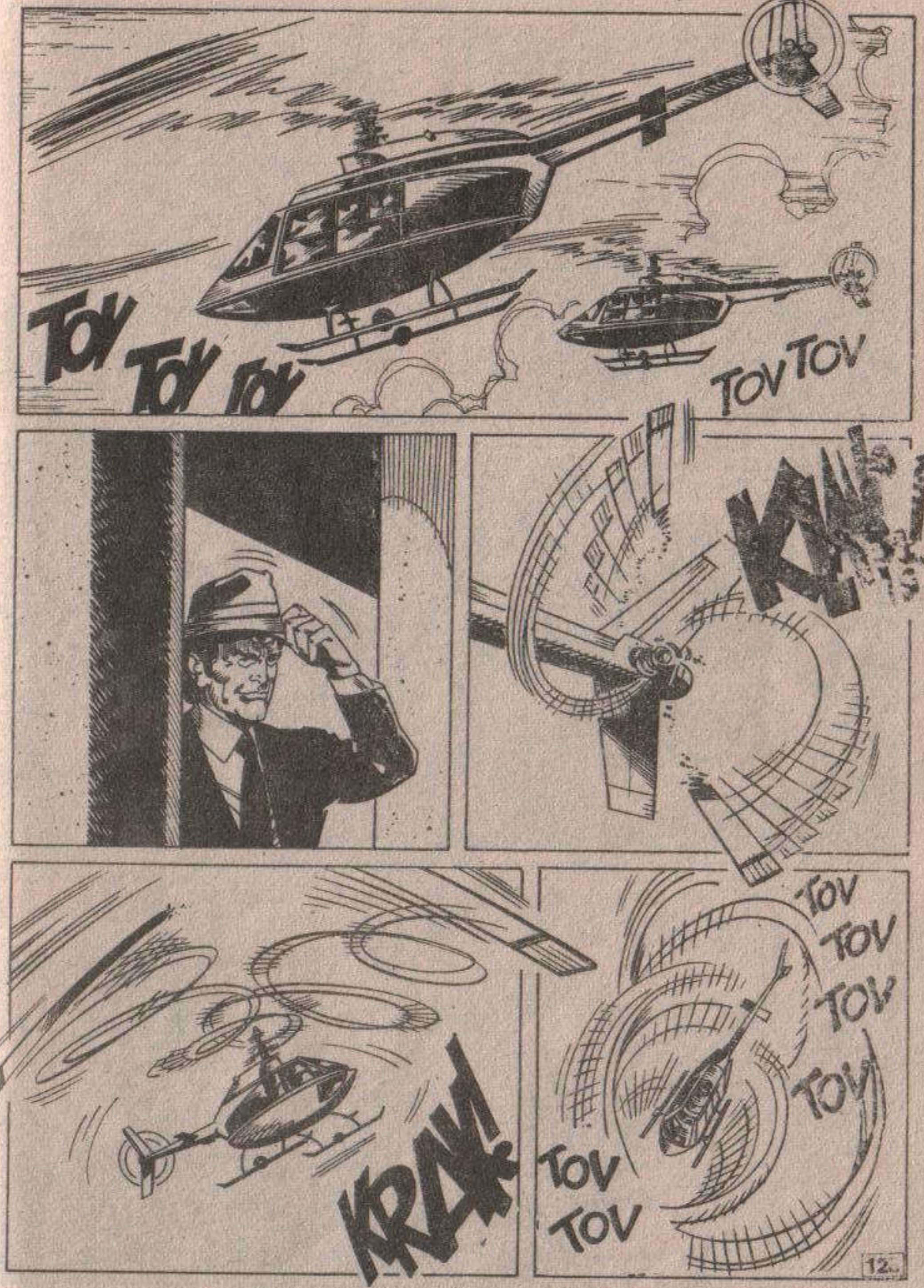
TOV TOV TOV
TOV TOV
KRAK!
KRAK!
TOV TOV TOV TOV
TOV TOV

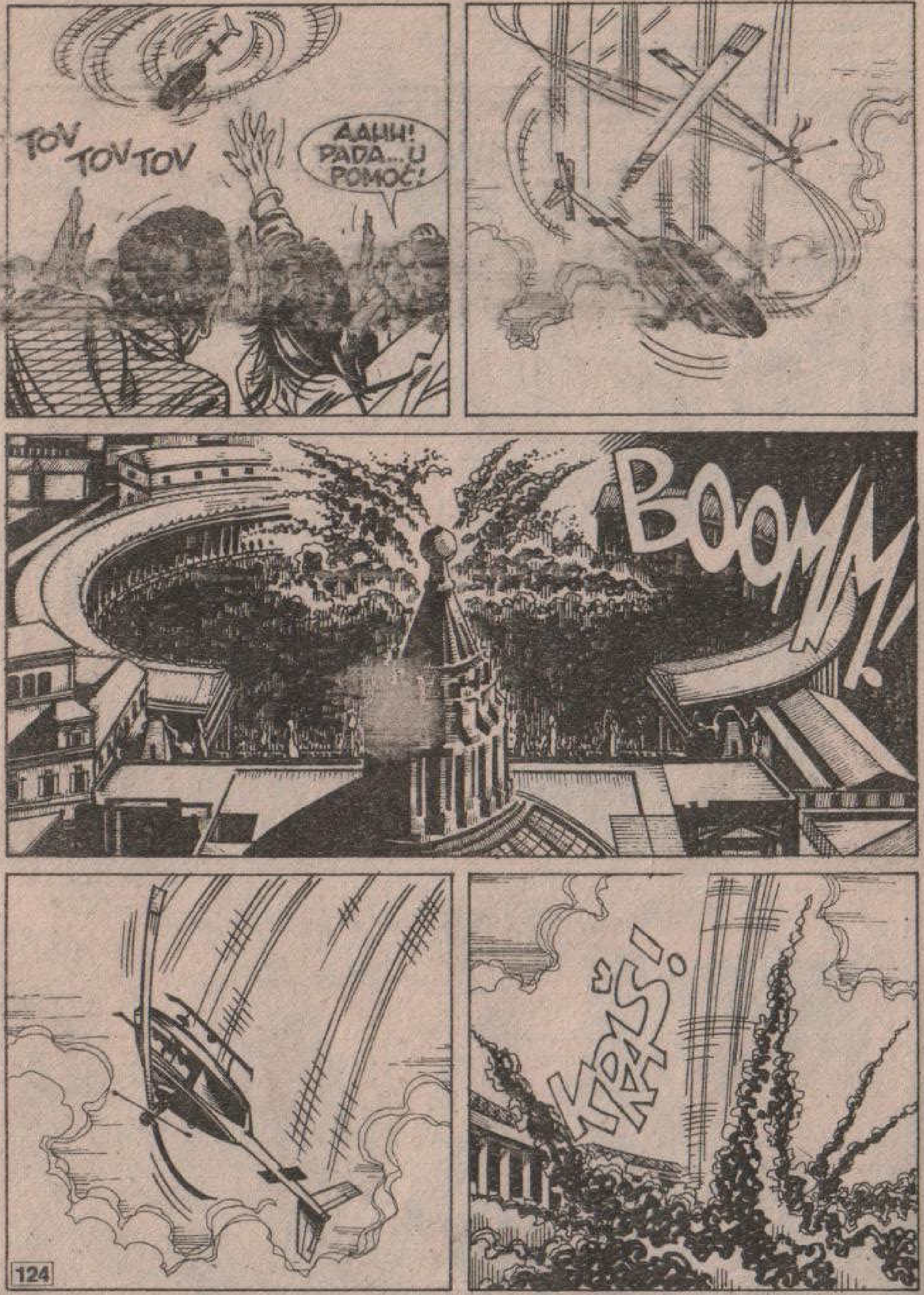
TOV TOV TOV
AAHH! PADA... U POMOĆ!
BOOMM!
KRAŠ!

VAŠINGTON NJUS...
RING! RING!
HALO? KO JE?
MISTERIJA! JA SAM **HAROLD SKENER,** KOGA STE SRELI U AVIONU!
ONA NESREĆA U RIMU... DA... PAD ONA DVA HELIKOPTERA ZA VREME VELIKE SVEČANOSTI... OSAMDESET MRTVIH I STO RANJENIH...
TO JE **NJEGOVO** DELO! I SVE JE TO SAMO »MALA ŠALA«.
DOZNAO SAM DA PRIPREMA NEŠTO **KRUPNO.** MORATE ODMAH KRENUTI, MISTERIJA!

NAMERAVA DA NAPADNE...
ARCHHH
TELEPHONE

ZA VREME JEDNOG MEĐUNARODNOG LETA IZ ITALIJE ZA LOS ANĐELOS.
ČUDNO, JEDAN PUTNIK NIJE HTEO DA SKINE ŠEŠIR.
ŽELITE LI NEKO PIĆE, MISTER?
NE. KADA STIŽEMO?
KROZ DVA SATA SLETEĆEMO U LOS ANĐELE-SU. PRVI PUT TAMO IDETE, MISTER?
DA I NAMERAVAM DA SE TAMO I ZADRŽIM.

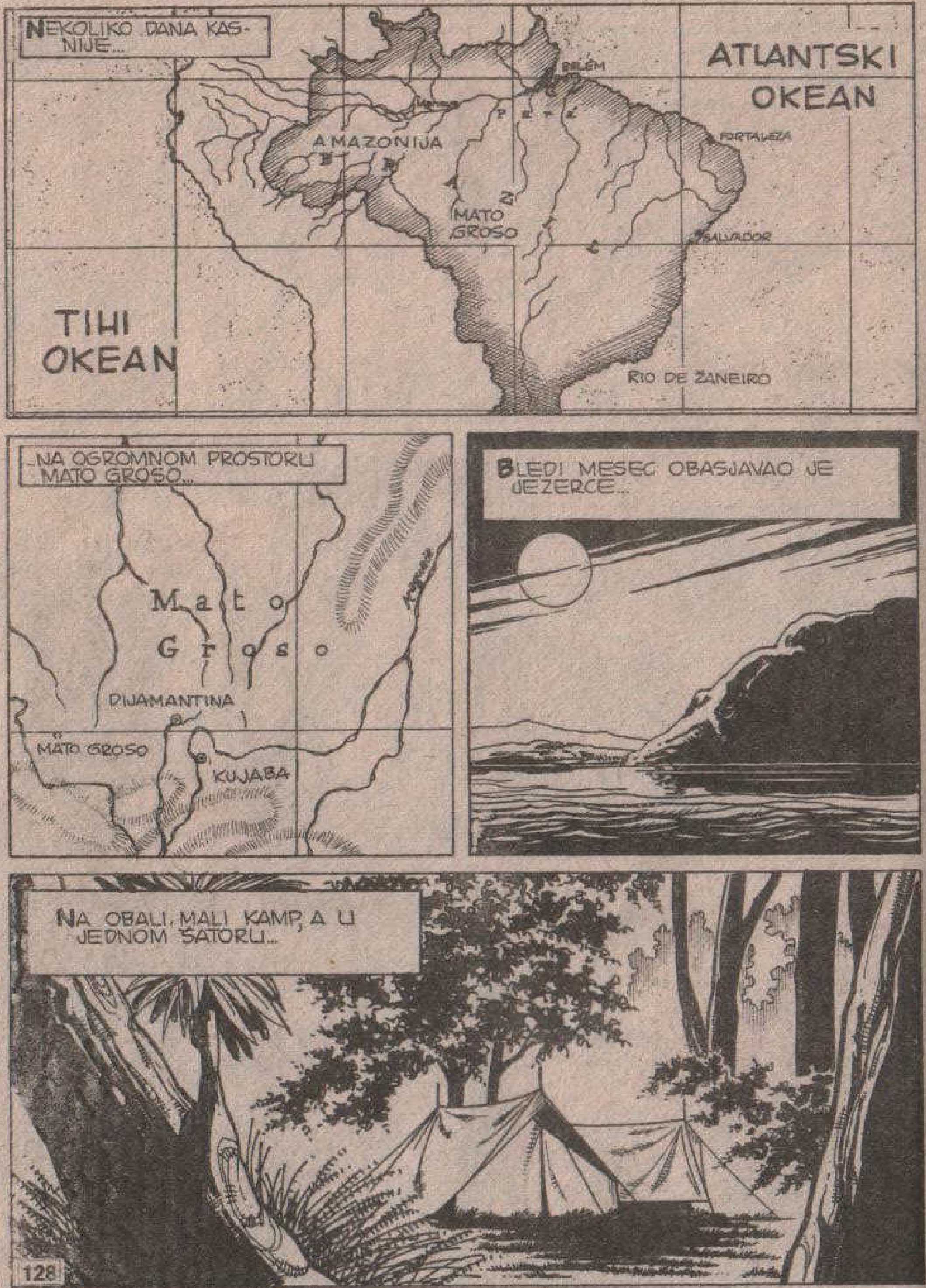

NEKOLIKO DANA KASNIJE...
ATLANTSKI OKEAN
BELEM
AMAZONIJA
FORTALEZA
MATO GROSO
SALVADOR
TIHI OKEAN
RIO DE ŽANEIRO
...NA OGROMNOM PROSTORU MATO GROSO...
Mato Groso
DIJAMANTINA
MATO GROSO
KUJABA
BLEDI MESEC OBASJAVAO JE JEZERCE...
NA OBALI, MALI KAMP, A U JEDNOM ŠATORU...

TU SU DVE POZNATE PRILIKE. PROŠLO JE DESET DANA OTKAKO JE ČOVEK SA TRI OKA STIGAO U LOS ANĐELES.
JAVA SPAVA.
I BOLJE JE TAKO. NE ZNAM ZAŠTO, ALI VIŠE VOLIM DA RONIM SAM.
NEJASNO PREDOSEĆAM DA JE OVO PRAVI TRENUTAK: NADAM SE DA ME MOJA INTUICIJA NEĆE NI OVOGA PUTA IZNEVERITI.
OVAJ MLADIĆ BAŠ NE UME DA IZBEGAVA OPASNOST.

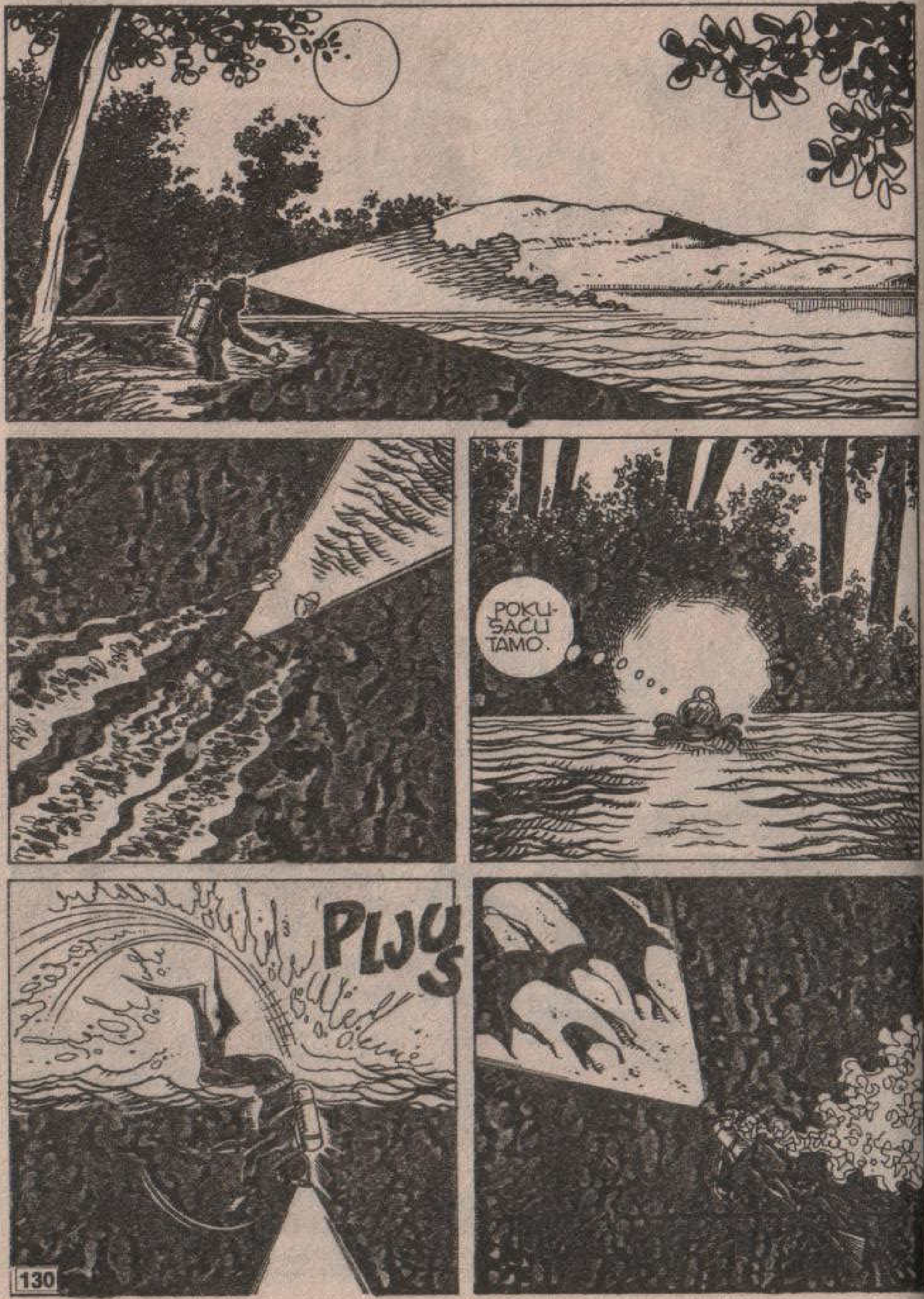
POKUŠAĆU TAMO.
PLJUS

ULAZ U VERTIKALNI LAVIRINT! TAČNO KAO ŠTO GA JE TOMPSON OPISAO.

JA NE MOGU... AKO JAVA BUDE USPEO DA GA POMERI, ONDA ĆE SE MOĆI UĆI.
KO ZNA, MOŽDA JE STVARNO U VEZI SA ONOM TAJANSTVENOM DIMENZIJOM U KOJOJ BI TREBALO DA SE NALAZI PERSI FAVSET...
...U KOJOJ BI...TREBALO...DA SE NALAZI...PERSI...FAVSET...

TREBALO BI DA VODENA MASA UBLAŽI SPOLJNE ZVUKE...PA IPAK...
...DO UŠIJU MARTINA MISTERIJE DOPIRALA JE NEKA ČUDNA...
...UMILNA I NEODOLJIVA MUZIKA KOJA ISTOVREMENO USPAVLJUJE I RAZDRAŽUJE.

DOLAZIM...
DOLAZIM...
DOLAZIM!...

!
NEE!

HA!HA!HA!
NE!
NE!..NE!..
NEEE!
AAH!

MMGGRR! RGHHRR!
JA...
NA SVU SREĆU, DOŠAO SI... GDE JE ONA ŽENA?
HMGRRR! RGHHH!

KAŽEŠ DA NIKOG NISI VIDEO? NIKOG?
ČINI MI SE DA SHVATAM... BILO JE TO **PRIVIĐENJE.**
DA, PRIVIĐENJE, DELO ONE DVE „ŽIVOTINJE". ZAISTA VAM SE NE ČUDIM, MARTI.
ZNATE DA MORATE BITI IZUZETNO PAŽLJIVI! AKO USPETE DA PRONAĐETE ULAZ U **IBESOV HRAM,** NJEGOV VLASNIK ĆE IZGUBITI SVAKU MOĆ.
VOLELA BIH DA ZNAM ZAŠTO STE IZAŠLI BEZ VAŠEG PRIJATELJA JAVE. ON, U KRAJNJOJ LINIJI, POSEDUJE LOGIKU KOJA JE DALEKO SAVRŠENIJA OD VAŠE.
TO JE BIO SAN...
...NEKA VRSTA PRIVIĐENJA NAVELA ME JE DA SKOČIM U JEZERO...

JEDAN, VEOMA OTMEN STARIJI ČOVEK KOJI...
PERSI...
OH, NIJE VALJDA... ONDA SMO STVARNO USPELI! NAŠLI STE NEŠTO?
DA... NEŠTO ŠTO LIČI NA ALKU... REKAO BIH DA SLUŽI ZA PODIZANJE JEDNE **KAMENE PLOČE** KOJA SE NALAZI NA DNU JEZERA.
VERTIKALNI LAVIRINT!
ŠTA ONDA ČEKATE? ZARONITE PONOVO, UĐITE TAMO, ODNESITE KUGLU, URADITE SVE ŠTO MORA DA SE URADI!
?
ALI... HTEO BIH DA SAČEKAM DO SUTRA! SVE DO MALOPRE STE GOVORILI DA...
OH, NARAVNO... DOZVOLILA SAM DA ME PONESE ODUŠEVLJENJE! BOLJE DA SAČEKAMO DAN.

NA OVE DVE „ŽIVOTINJE" JA ĆU DA PAZIM, I STARI PERSI ĆE MOĆI DA ČEKA.
NI JA NE ZNAM KOLIKO JE GODINA PROŠLO... JEDAN SAT MANJE ILI VIŠE, NIJE VAŽNO.
ZORA. SUNCE SE RAĐALO IZNAD MALOG KAMPA...
...OBASJAVAJUĆI ZAŠTITNU AMAJLIJU, POVUČENU OKO ŠATORA...
GLUPI MAČORU! NE VREDI NI POKUŠAVATI.
MIJAAOO

NE MOŽEMO UĆI U UNUTRAŠNJOST AMAJLIJE! MORAMO IH IZNENADITI NAPOLJU!
PAZI, PAZI! GOVORIŠ KAO OLIČENJE MUDROSTI!
KAKO TI JE SAMO PALA NA PAMET ONA NOĆAŠNJA GLUPOST? UMESTO DA GA NAMAMIŠ NA ONAJ VRH, U NADI DA ĆE PASTI, NISI LI MU MOGLA STRGNUTI MASKU DOK JE BIO U VODI.
PIH!
NEMOJ ZABORAVITI DA SAM ŽENSKO! I DA SAM SE NEKAD ZVALA LORELAJ! NO, AKO VIŠE VOLIŠ DA SE SLUŽIŠ SVOJIM NASILNIM POSTUPCIMA, SAMO IZVOLI.
ALI, ZAPAMTI, KAD UĐE U LAVIRINT, MI MU VIŠE NIŠTA NEĆEMO MOĆI.
HHMM! TO VRLO DOBRO ZNAM, NA SVU SREĆU, ON JE PREPUN ZAMKI...
ONE NEĆE BITI POTREBNE, ZA TO ĆU SE PRETHODNO POBRINUTI... I BEZ ROMANTIČNIH GLUPOSTI.
A SAD NE GUBIMO VREME! KREĆU...

LOS ANĐELES...
OLIMPIJSKO SELO U KVARTU PASADENA OKRUŽENO JE LJUDIMA U UNIFORMI I CIVILU...
VIŠE OD GODINU DANA SVE SLUŽBE OBEZBEĐENJA ŽIVE POD „SINDROMOM ATENTATA". ATMOSFERA JE ISPUNJENA STRAHOM...
...DA BI TERORISTI MOGLI DA IZABERU BAŠ OLIMPIJADU ZA NEKE OKRUTNE I SPEKTAKULARNE AKCIJE.
KABOOOOOM

I NEBO JE NADGLEDANO, NA NAJVIŠIM ZGRADAMA, DISKRETNO SU POSTAVLJENI PROTIVAVIONSKI MITRALJEZI...
...I NAJSAVRŠENIJI UREĐAJI KOJI SU U STANJU DA OSETE DOLAZAK RAKETE.
SLUŽBA BEZBEDNOSTI NIJE MOGLA NIŠTA DA ZAMERI PROLASKU ČOVEKA KOJI NIJE NAORUŽAN...
...A VIDLJIVI FLASTER KOJI JE IMAO ZALEPLJEN NA ČELU NIJE PROBUDIO NI NAJMANJU SUMNJU.
ŠTA VAM SE DESILO?
MALI SUDAR. HOĆETE LI DA GA SKINEM?
NI SLUČAJNO! NE VOLIM DA GLEDAM RANE! MOŽETE IĆI!

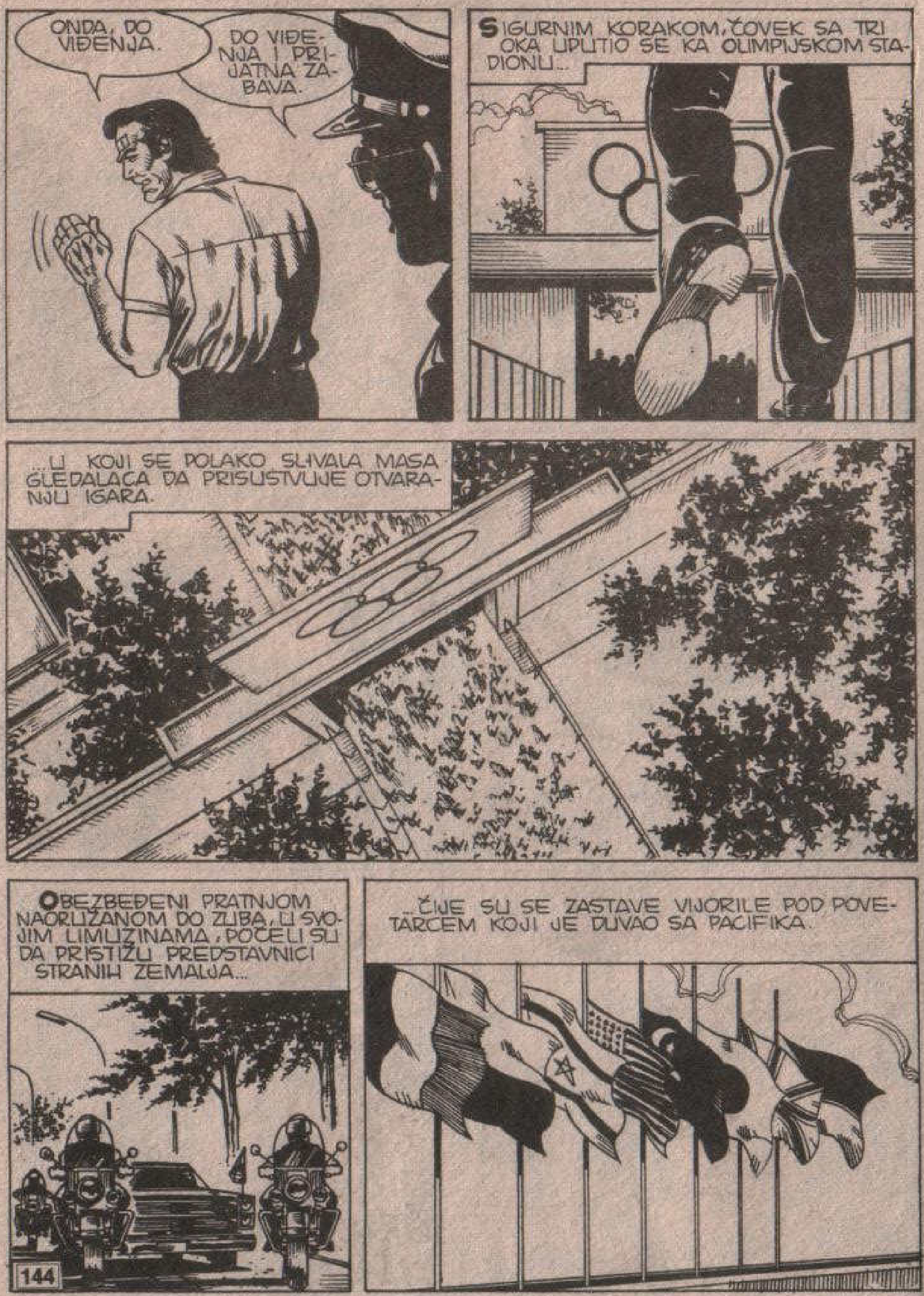
ONDA, DO VIĐENJA.
DO VIĐENJA I PRIJATNA ZABAVA.
SIGURNIM KORAKOM, ČOVEK SA TRI OKA UPUTIO SE KA OLIMPIJSKOM STADIONU...
...U KOJI SE POLAKO SLIVALA MASA GLEDALACA DA PRISUSTVUJE OTVARANJU IGARA.
OBEZBEĐENI PRATNJOM NAORUŽANOM DO ZUBA, U SVOJIM LIMUZINAMA, POČELI SU DA PRISTIŽU PREDSTAVNICI STRANIH ZEMALJA...
...ČIJE SU SE ZASTAVE VIJORILE POD POVETARCEM KOJI JE DUVAO SA PACIFIKA.

ČOVEK SA TRI OKA JE POSMATRAO MASU, NEPOMIČAN. NEMOGUĆE JE BILO DOKUČITI O ČEMU RAZMIŠLJA...
...ALI NIJE BILO TEŠKO OSETITI MRŽNJU KOJU JE GAJIO PREMA SVETU KOME NE PRIPADA... OGROMNU MRŽNJU!
U OSTALIM DELOVIMA SVETA SKENERI SU BILI UZBUĐENI... ZNALI SU DA ĆE SE DOGODITI NEŠTO STRAŠNO.
ZNALI SU DA SE ČOVEK SA TRI OKA SPREMA DA STUPI U AKCIJU, A U LOS ANĐELESU SU SE NADALI DA ĆE OSTVARITI PLAN KOJI SU ODAVNO PROGRAMIRALI...
NE SMEM NI NA ŠTA DA MISLIM...
U MOJOJ GLAVI JE ZID. NE MISLIM NI NA ŠTA... NI NA ŠTA...

ALI, DA LI JE MOGUĆE NE MISLITI NI NA ŠTA KAD SE SPREMAŠ HLADNOKRVNO NEKOG DA UBIJEŠ...
...IAKO BI NJEGOVIM UBISTVOM SPASAO HILJADE NEVINIH ŽRTAVA.
!
BIO JE DOVOLJAN SAMO TRENUTAK OKLEVANJA...SAMO TRENUTAK POMETNJE PA DA SE POKRENE ALARM...
NEE!
BANG!
BANG!
BANG!
AHHH

SVA MUNICIJA KOJU JE POLICAJAC IMAO PRI SEBI ISTOVREMENO JE EKSPLODIRALA...
...PRETVORIVŠI GA U BEZOBLIČNU MASU.
DRUGI POGLED, I NEKO JE IZNENADA IZGUBIO KONTROLU NAD SVOJIM AUTOMOBILOM.
SKRRIIIP
ROOOOOOMMMM

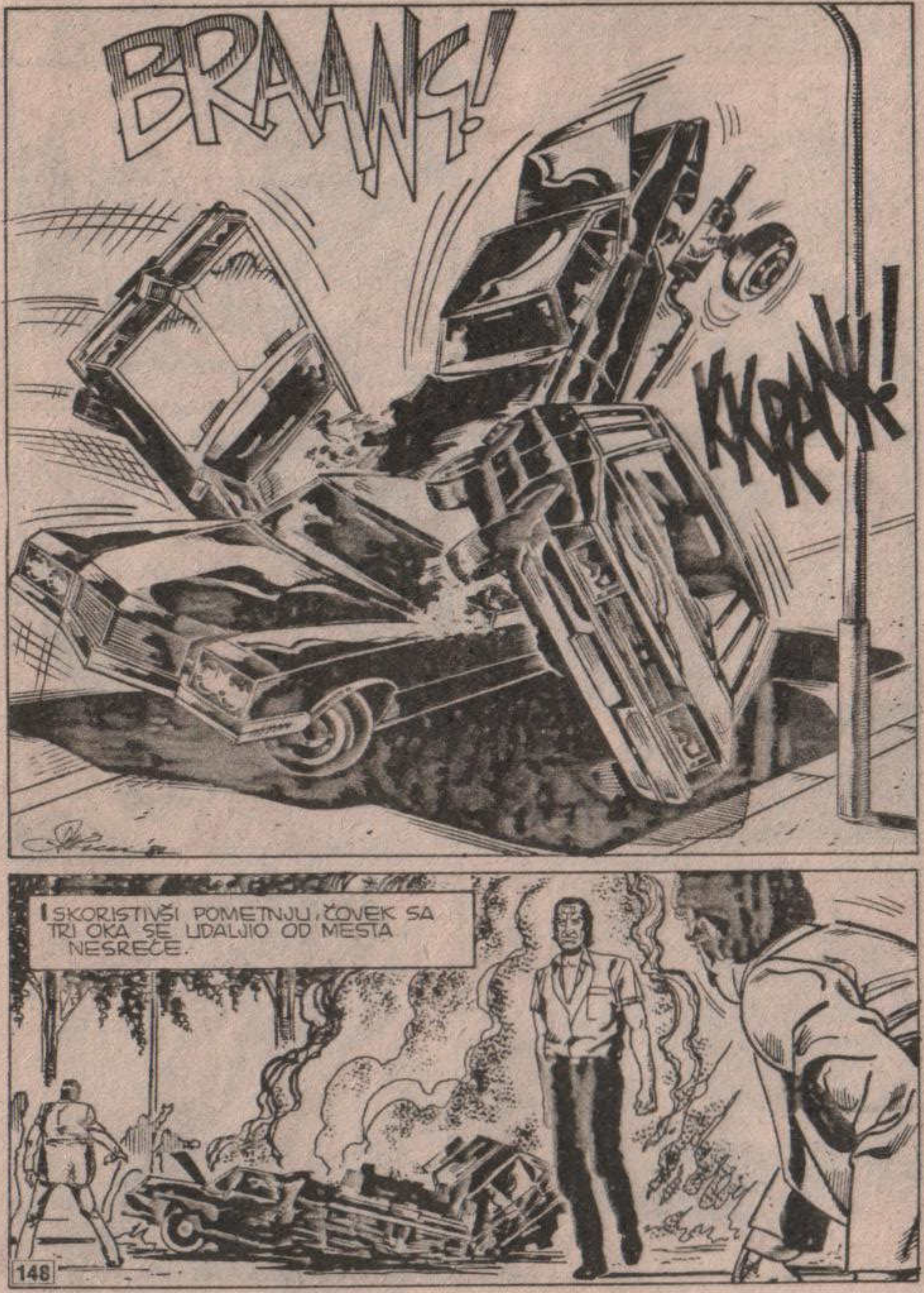
BRAAANG!
KKRANK!
I SKORISTIVŠI POMETNJU, ČOVEK SA TRI OKA SE UDALJIO OD MESTA NESREĆE.

MATO GROSO...
SAD SAMO DA NAS POSLUŽI SREĆA, PRIJATELJU! AKO UĐEMO I OSTAVIMO KUGLU, MOŽDA ĆE I NAŠOJ MORI DOĆI KRAJ.
U PROTIVNOM... NO, BOLJE DA NA TO I NE MISLIM!
HAJDEMO, JAVA!
PLJUS
PLJUS

MARTI MISTERIJA JE POKRETIMA RUKU POKAZIVAO JAVI GDE SE NALAZI METALNA ALKA.
ŠTO SU DUBLJE SILAZILI, BILO JE SVE TAMNIJE...
?
STO MU GROMOVA!

PIRANE...NISAM VEROVAO DA IH IMA U OVIM VODAMA!
MOŽDA... MOŽDA JE U PITANJU SAMO JOŠ JEDNO PRIVIĐENJE... MOŽDA...
MISLIŠ DA JE PRIVIĐENJE, GLUPAČE! TAČNO JE DA SAM IH JA OVAMO NAMAMIO, ALI ŽIVE SU I STVARNE.
A, TO ĆEŠ ODMAH I OSETITI!
HMM...MORAM TI PRIZNATI DA TI OVOGA PUTA IDEJA NIJE BILA LOŠA.
HVALA! IZ TVOJIH USTA TO JE, ZAISTA, POHVALA!

MALE RIBE GRABLJIVICE PRIBLIŽAVALE SU SE SVOME PLENU...
...MADA JOŠ NISU BILE OSETILE MIRIS KRVI. GLAD IM JE BILA NEUTOLJIVA.
NA OBALU, JAVA!... NA OBALU!
SAD JE PREKASNO. JEDNA RIBA-MESOŽDER VEĆ JE BILA UGRIZLA MARTIJA I...
... IZA NJEGA JE OSTAO KRVAVI TRAG.
OSTALE PIRANE KAO DA SU POLUDELE. POPUT MNOŠTVA STRELICA NASRNULE SU NA DVOJICU HRABRIH LJUDI.

PROKLETE BILE!
GOTOVO JE... ŽIVE ĆE NAS POJESTI...
RGHHHRR
...GOTOVI SMO!...

IZNENADA...
...RIBE-MESOŽDERI SU NAPUSTILE SVOJ PLEN...
...PONOVO SE SKUPIVŠI U JATO, PA ODLUČNO ZAPLIVALE U DRUGOM PRAVCU...
ALI...
MRNJAO FRRRR MIJAOO
UPUTIO SI IH U DRUGOM PRAVCU?

DA... UPUTIO SAM IH!
ALI, SAD ME PUSTI!
PUSTI ME KAD TI KAŽEM!
DOBRO! NEMOJ DA SE USUDIŠ DA OVO PONOVIŠ, JER...
PLJUS
TO SE I NA TEBE ODNOSI, PROKLETA PTIČURINO!
SKVII!

SVE JE U REDU?
UH... MISLIM DA JESTE!
SAMO NEKOLIKO UJEDA.. MORAMO PREVITI RANE I PROMENITI KOMBINEZON... ALI, DA SMO OSTALI TRENUTAK DUŽE...
NE BOJTE SE! VIŠE SE NEĆE VRATITI. MOGU LI VAS PONUDITI JEDNIM GUTLJAJEM ZELENOG ČAJA?
IZVRSTAN JE...
...ALI, AKO SE SUVIŠE PIJE, U STANJU JE DA IZAZOVE...
...PRIVIĐENJA!

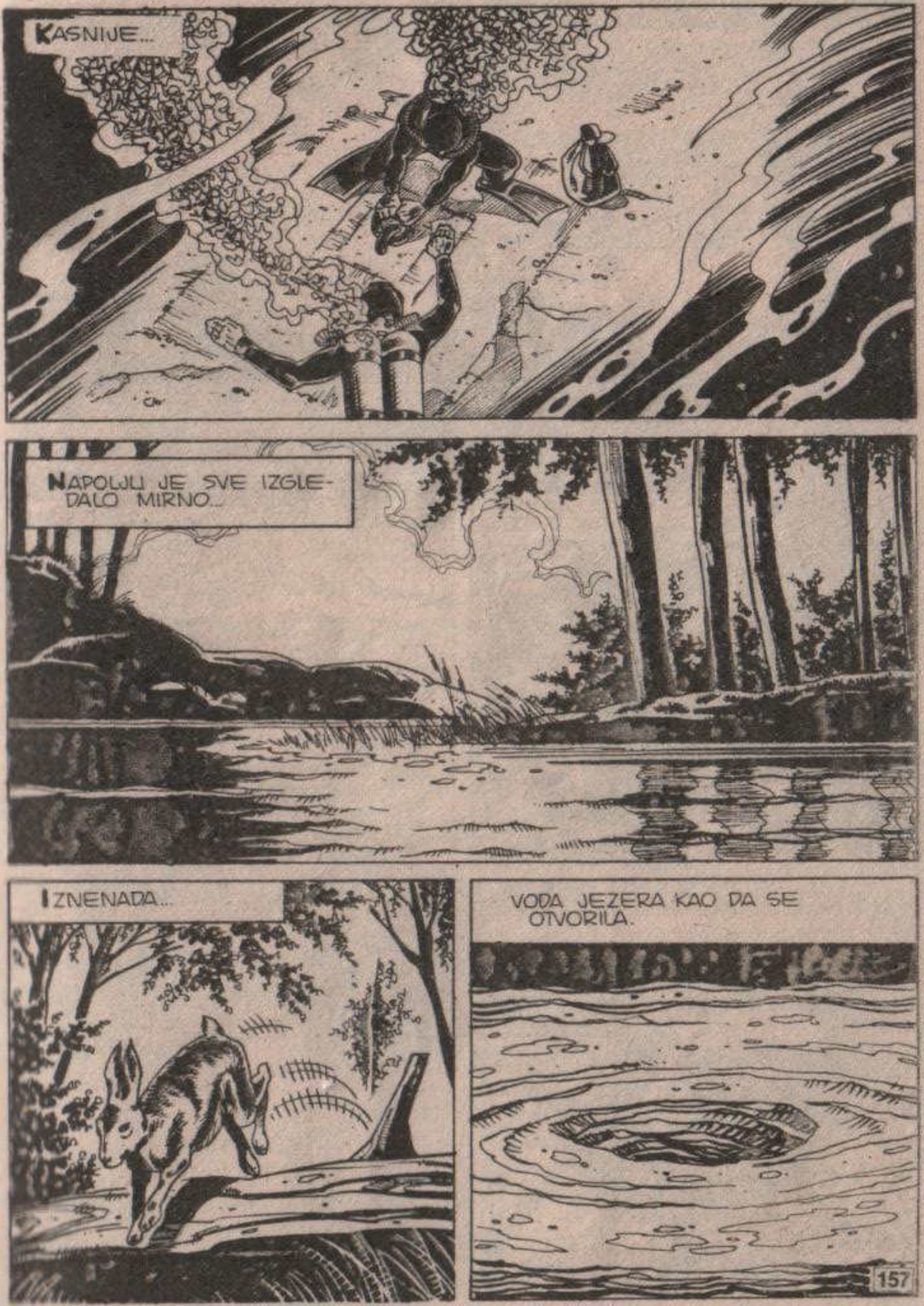
KASNIJE...
NAPOLJU JE SVE IZGLEDALO MIRNO...
IZNENADA...
VODA JEZERA KAO DA SE OTVORILA.

NA POVRŠINI KOJA JE SVE DO MALOČAS BILA GLATKA KAO OGLEDALO POJAVIO SE DŽINOVSKI VIR...
...A VODA JE POČELA DA PROPADA KAO DA JE GUTA NEKI STRAŠNI PONOR.

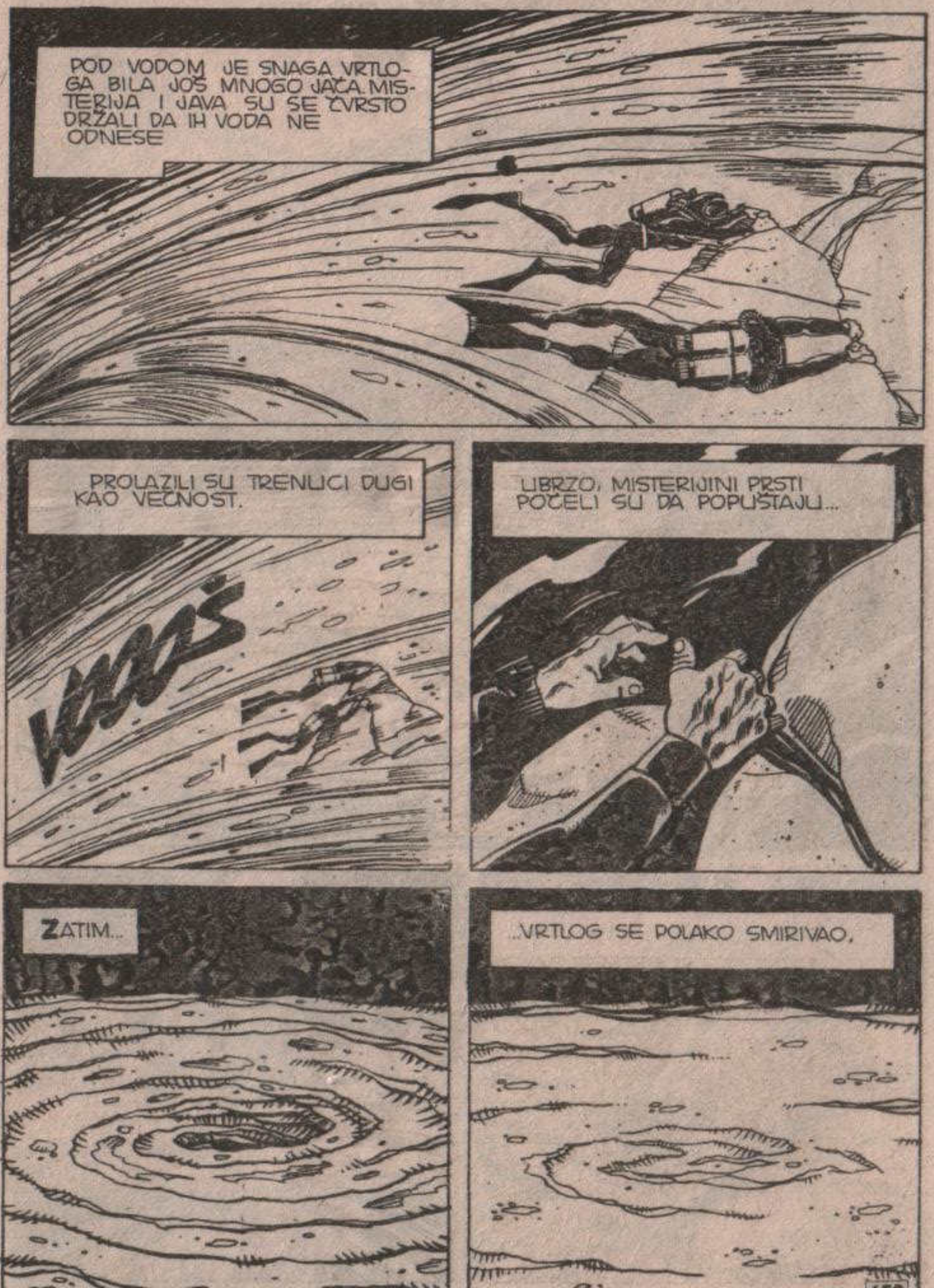
POD VODOM JE SNAGA VRTLOGA BILA JOŠ MNOGO JAČA. MISTERIJA I JAVA SU SE ČVRSTO DRŽALI DA IH VODA NE ODNESE
PROLAZILI SU TRENUCI DUGI KAO VEČNOST.
VOOOŠ
UBRZO, MISTERIJINI PRSTI POČELI SU DA POPUŠTAJU...
ZATIM...
...VRTLOG SE POLAKO SMIRIVAO.

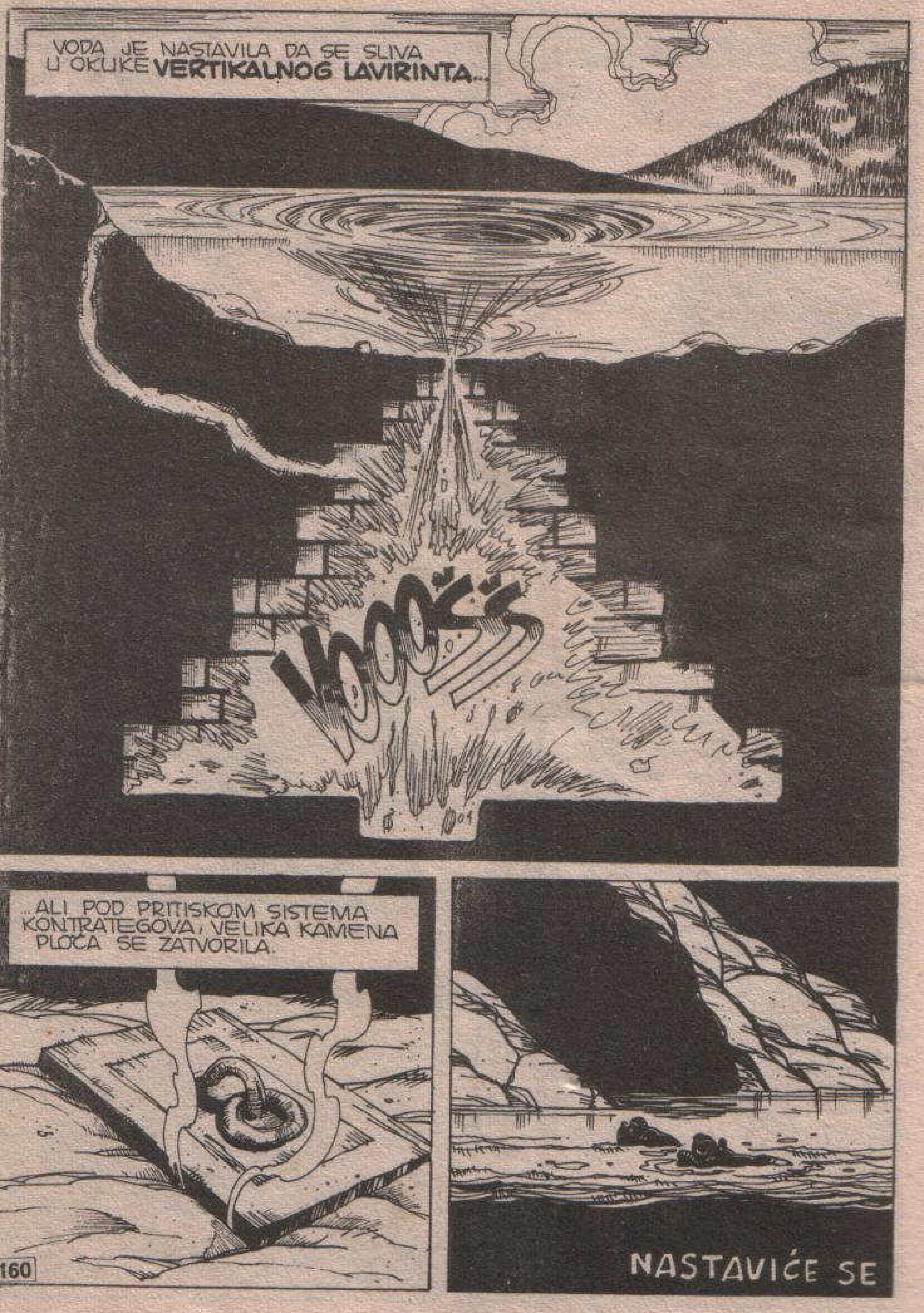
VODA JE NASTAVILA DA SE SLIVA U OKUKE **VERTIKALNOG LAVIRINTA**...
VOOOŠŠ
...ALI POD PRITISKOM SISTEMA KONTRATEGOVA, VELIKA KAMENA PLOČA SE ZATVORILA.
NASTAVIĆE SE

U SLEDEĆEM BROJU

ŠTA JE »VREMENSKA KOMORA«?
DA LI JE PRE DESET HILJADA GODINA POSTOJALA CIVILIZACIJA SLIČNA NAŠOJ?
O OVIM VEČNIM DILEMAMA ČITAJTE U EPIZODI:

SMRTO-NOSNI UJED